朝鮮日報 朝刊
本紙朝夕刊十二面

社說 讀書의 功効

一

人間의 智識과 思想을 엇고 構成하는데에 잇서서 讀書처럼 有効한것은 업다. 名士나 專門家의 講演을 듯는것이던지 音樂이나 演劇等의 藝術을 鑑賞하는것이던지 朋友를 遊歷하야 交談하는것이던지가 다 個性의 修練과 人格의 向上에 寄與하는바가 적지안치만 讀書처럼 古今의 聖哲과 師友를 通하야 該博하고도 深邃된 智識과 思想을 어들수가업다. 그러므로 예로부터 讀書를 尊貴하게 여기여서 讀書만히하는 사람을 手不釋卷의 士로 稱譽하여 온것이다 個人도 그러하거니와 한社會로 보더라도 讀書의 程度가 그社會의 文化的 政治的 經濟的 藝術的 宗敎的 乃至 産業的 水準의 高下를 判斷하는 바로메터가 되는것은 周知하는바의 事實이다.

二

우리社會의 實狀을보면 讀書의 程度가 너무도 貧弱한것을 慨歎치아니할수가업다 人口의比率로 보아서 圖書館이나 閱覽室가든 讀書機關의 設備가 너무 貧弱한것도 事實이거니와 또 若干의 設備가 잇다고하여도 그것을 利用하는 程度가 極히貧弱함을 自他가 共認하는바이다 하물며 個人生活 에잇서서 家庭生活의 一部로 書籍을 閱讀하는사람은 極少數에 關하는特殊한 階層에잇고 一般大衆은 書冊을로 은것이고 日常生活의 實際다 이러고서야 어찌 精神文化의 發達과 物質文明의 落伍가 될을 免할수가 잇슬것이냐 全體的으로보면 讀書의 缺如로 因하야 精神文化의 內容이 貧弱하고 物質生活의 形體가 貧困하여서 到底히 熾烈한 生存競爭에 優勝할수가 업는것이 事實이다 이 어찌 慨歎할바가 아니냐.

三

諸外國의 大都市는 姑捨하고 歐米各國의 文化中心都市나 其他 東京만가보아도 그住民들의 讀書熱이 旺盛한것을 目擊할수가 잇다 圖書館 閱覽室等 讀書의 機關的設備가 巨大한것은 勿論 이것을 利用하는 度數가 또한極히 高度로 되여잇다. 뿐만아니라 個人生活의 讀書時間數量가지고 보아도 其實 可驚할 程度로 電車나 뻐스를 타고 가는 時間까지 讀書時間으로 充當하는 實狀이아닌가. 自己職業上으로 專門書籍을 耽讀함은 勿論이요 雜誌 講演等에 이르기까지 보고 읽고하므로써 새로운 智識을 어드려고 애쓰고 새로운 修練을 닥그려고 努力하는것이다. 그러므로 그들의 精神文化는 燦爛한바가 잇고 物質生活의 內容은 豐富한바가 잇는것이다.

四

그러므로 우리는 自己省察을 不忘하는 同時에 讀書에 興味를가지고 生活上 讀書의 習慣을 形成함이 必要하고 切實하다. 『新涼入郊墟, 燈火可親』이라는 讀書의 싯즌이 온지오래요 秋夜長을 느끼게되엿다. 우리生活에서 放縱과 安逸을 驅去하고 緊張과 活動을 代入하는 同時에 多少의 閑暇이라도 잇다면 그것까지라도 冊을對하고 書를 읽는 時間을 만드러야되겟다. 이것은 우리의 精神과 物質의 生活을 豐富케하는 唯一의 捷徑이 될것이다.

上海英米佛現地當局 權益擁護策協議
廣東漢口陷落契機로

【上海三十一日發同盟】廣東漢口의 陷落에依하야 新支那의 經濟建設工作이 本格的段階에 入함에際하야 英米佛蘇聯其他 列國의 對支經濟政策의 動向如何는 極히 注目되고잇는바 此等各國은 蔣政權의 沒落에 鑑하야 漸次 從來의 靜觀的態度를 變更하야 在支權益擁護, 將來에잇서서의 對支經濟勢力確保를 目標로 具體的活動을 보이고잇다 米國政府의 對日通牒은 그一端이나 支那에잇서서의 情勢惡化에 伴하야 團實한 考慮를 하고잇는것은 歐米諸國의 現地經濟關係者인데 上海에서도 이미過般來 在支權益擁護 今後에잇서서의 商權維持에 關한 具體的方策에 對하야 現地經濟關係者間에 私的協議가 頻繁히行하고잇는模樣이다 그리고 上海米國商業界는 本國政府에 對하야 對日通牒을 歡迎支持하는 旨의 長文電報를 發하엿다 去二十九日午前에는 上海에잇는 英米兩國貿易業者는 共同會合을開催한바 濠洲及카나다 商務官도 이會合에 參加하엿다 右는 對支經濟關係者가 直面한 各種各樣의 問題에 對하야 英米現地 共同動作에 對하야 協議를 行한것인데 歐米諸國의 對支經濟政策에 重大한 役割을 가진 現地關係方面에 廣東漢口陷落과함께 漸次活潑한活動을示하고잇는것은 極히 重要視된다 그리고 上海米國商業會議所會頭 크란드氏는 近近歸國하야 本國政府當局者와 여러가지 懇談을할豫定이라한다

昆明重慶間 輸送路事實上閉鎖

當地에達한 情報에依하면 抗日政府의新據點重慶에의 交通路에關하여서는 揚子江이 我軍의 制壓下에잇고 粵漢線又我軍의活躍에依하야 不通狀態에잇스므로 支那側은 佛領印度支那海防으로부터 鐵道로 昆明에至하고 다시道路에依하야 重慶에達하는路線의 强化에 努力하고잇는바 二十日昆明來電에 依하면 昆明重慶間의 뻐스 추럭等의 輸送機關은 全部軍用或은 各都市의 避難民의 奧地退去用으로 徵發되어 마침내 同輸送路는 事實上廢鎖狀態에잇다고한다 어때문에 昆明經由四川方面에 向하는 郵便物은 最近數個月來 昆明에滯留하는一方으로 現在同市郵便局에는 數千의 郵便行囊이 山積되어잇다고한다

參政會機能을制限
國府內紛收拾策으로

【香港三十一日發同盟】參政會는 昨日會議에서 汪精衛提案인 全體審查委員會案을 上程討論한 結果드디어 이를通過식혓다 右는 第一次參政會開會以來內紛이 次次로 深刻化하다가 廣東, 武漢失陷에 依한軍事的失敗에 對한攻擊非難이 各方面에서 翕然하고 一方 抗戰四期에 入한外交政策에 對한 質疑가 續出하며 또民族統一戰線이 分裂危機에 直面한此際에 共産黨態度가 俄然强硬化하야 焦土政策을 强硬히 主張하야 國民黨內의 汪精衛陳立夫等妥協派를 露骨的으로 牽制하려함으로 此에對한 收拾策으로서 軍政兩面에 亘하야 參政會議의 機能에 重大制限을 加하게되엿다고 解釋된다 이리하야 民意代表機關인 同會議에서의 各代表의 發言을 束縛, 議論紛糾를 抑壓하므로써 政府가 意圖하는重要政策의 通過를 圖謀하려는것이나 民族統一戰線에 危機를 招來할 和平論이 擡頭하는이때에 當局의 參政會에 對한 新措置는자못注目된다

全體審查委員會 設置案內容要旨

【香港三十日發同盟】昨日參政會를 通過한 汪精衛提案의 全體審查委員會設置案內容要旨는 如左

一、特別重要議案에 對하여는 全體審查會에서 審議하야 全參政員을審查員으로할것

二、委員會는 議長으로써 主席으로하고 必要한時는 따로議長으로부터 主席을 指定할것

三、委員會開會時에 各參政委員은 一議題에 關하야 發言은 二回以上으로 할수업고 每一回는 十分以下로함

四、委員會는 大體法定出席人員 制限을받지안코며 提案과밋그 說明은 特別한許可가잇는者를除하고 二十分으로써할것

五、委員會決議는 出席者多數에 依함

하야 反對派의 發言을封함을目的한것이다

天皇陛下 滿洲國皇帝께答電

【東京電話同盟】天皇陛下께옵서는 武漢陷落에際하야 二十八日 滿洲國皇帝陛下께서 御祝電이잇스심에對하샤 二十九日御答電을發하옵신다는旨 三十一日式部職으로부터 發表가잇섯다

珠江을遡航한 陸軍部隊 廣東東方殘敵을掃蕩

【東京電話同盟】大本營陸軍部三十一日午後一時三十分發表=廣東方面陸軍部隊의 狀況은如左하다

一、珠江을遡江한 陸軍部隊는 三十月二十九日午前 廣東及佛山南方에到着하엿다

二、陸軍은 廣東東方의 殘敵에對하야 去二十七日以來 掃蕩을實施中인데 이미珠江北岸地區의掃蕩을完了하엿다

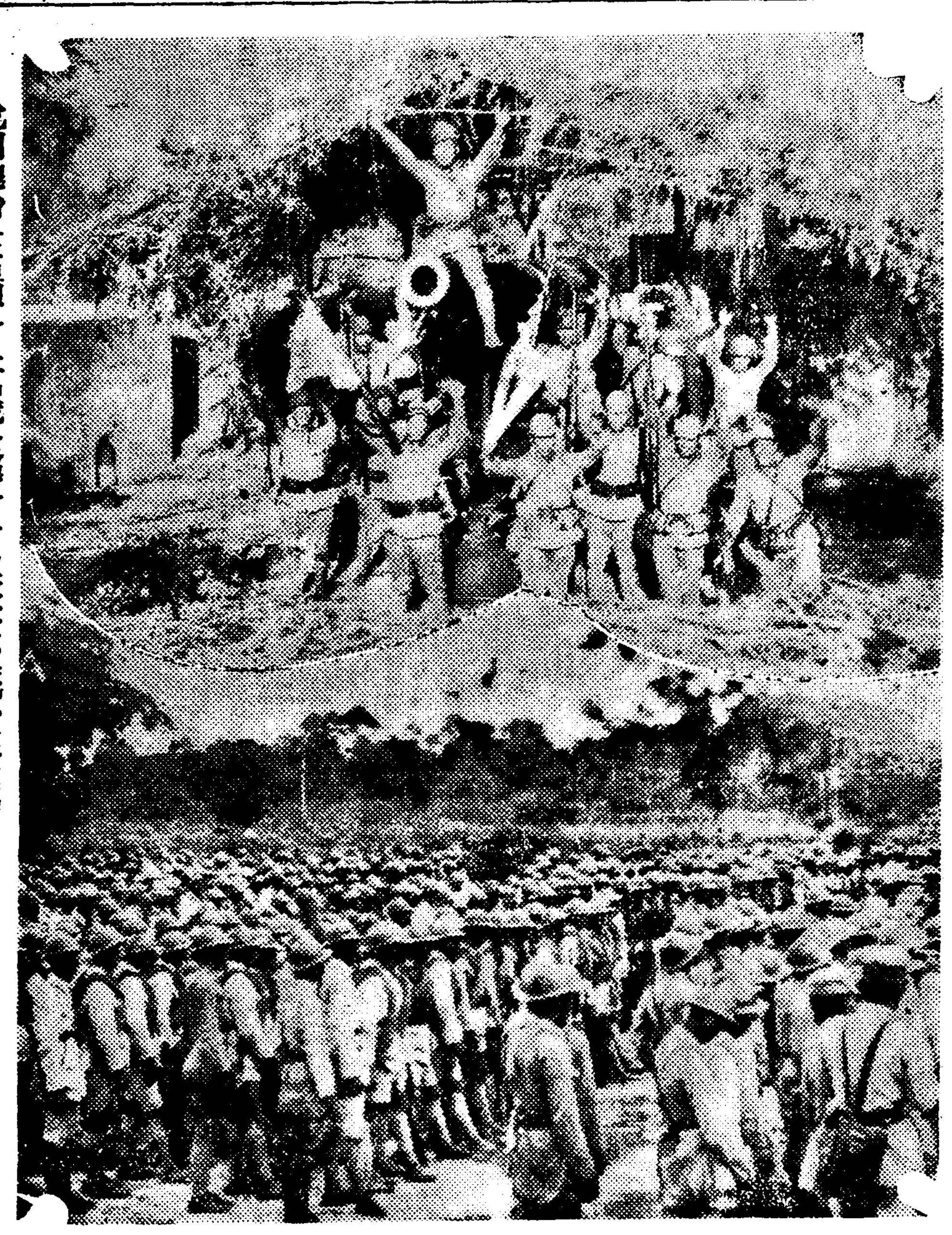

虎門砲台를占領하고萬歲를絶叫하는坂本部隊,(上)出動前에訓示를둣는支那廣東軍

蒙古德王一行 東京驛發西下

【東京電話同盟】去二十七日來朝以來 朝野의 歡迎을바드며 勇士를訪問 日本의 交… 蒙古德王一行은 三十日夜AK로부터 決別의 放送을하고 三十一日午前九時 東京驛發 西下 東條陸軍大臣, 阪滿洲國大使 李同武官以下多數官民의 送別을바드며 … 蒙古聯合自治政府主席으로서 蒙古의 … 一行을代表하야 德王은 如左한말을하엿다 … 天皇陛下께 拜謁하와 陛下의 榮光으로 感激하는바이다 將來에 日本과 協力하야 東亞新平에 努力하려하야 다 滯在中의 日本의 厚意는 永遠히 잇지지아니할것이다 그라고 一行은 關西方面을 視察하고 來月中旬 … 이다

近藤遡航指揮官 陸戰隊三部隊長을慰勞

【漢口三十一日發同盟】武漢攻略에 參加한 武勳을 세운 近藤遡航部隊指揮官은 三十一日午後一時旗艦○○으로부터 漢口海軍埠頭에上陸 日本租界及 特別第一區를 巡視하고 海軍特別陸戰隊木, 土師松本各部隊를 巡視하고 三部隊長에 對하야 長期間의 勞苦를 慰하엿다 … 一日은 行政院을 訪問하야 …

王克敏氏一行 南京城外飛行場着

【南京三十一日發同盟】維新政府에서 開催될 第二次聯合委員會에 出席次 臨時政府代表王克敏 朱深 王揖唐三氏는 聯合委員會 總務廳長官同 喜多陸軍少將 須海軍大佐 吉野中佐 秋山大使館書記官等과함께 三十一日 午後一時十五分 南京城外 飛行場에 到着 行政院長代理陳外交部長 原田陸軍少將 田中海軍武官 堀總領事以下의 出迎을바뎟고 城內宿舍에 入하엿다 王克敏氏以下一行同夜는 陳外交部長의 招宴에 臨하고 一日은 行政院을 訪問하야 來京 …

「中國新外交政策」 中國共產紙所報

【上海三十一日發同盟】蔣政權今後의 外交政策은 蔣政權今後의動向을 示하는것으로 各方面으로부터 注目되고잇는바 三十日中國共産黨機關紙『新華日報』는 『中國의新外交政策』이라는 題目下에 가장端的으로 現下의支那가 要求하는外交方針을指摘하고 外交方針으로서는 先次對蔣援助 國民政府援助을 明確히分類해야할것을 說破한後 다시 現下支那의取할바 가장 必要한外交目標를 左와如히列擧하엿다

一、外國의借款을獲得할일

二、武器軍需品及그原料를 獲得할일

三、各國으로부터의 志願技師醫師詩家等을獲得할일

四、諸國의精神的援助를獲得할일

五、諸外國으로하여금 敵國에對하야精神上物質上의打擊을 주게할일

國民政府 臨時利得稅令規定

【上海三十一日發同盟】三十一日 … 國民政府에서는 臨時利得稅를 規定하야 資本金二千圓以上의 商工業에는 一割五分乃至三割五分 … 外國人도 … 이本規定은 一 … 來 … 이事實이 … 伊太利國民의 … 實施한다

第三國旗揭揚코 我飛行機를射擊

【東京電話同盟】大本營海軍報道部公表(十月三十一日午後九時) 十月二十五日午後二時珠江遡航部隊에 協力할 任務를가진 我飛行機二機는 珠江支流陳村水道에서 장크가튼 舟艇一隻이 低速力으로 南下함을 認定하고그대로 任務를 續行中이든바 午後三時十分 海軍飛行機二機는 再次該艇이 高速度로 南下中임을 發見하고 詳細偵察키爲하야 高度二百米로 接近하자 突然該艇은 魚雷艇으로서 魚雷二本及 二連裝機銃을 搭載하고 장크로 假裝으로부터 機銃掃射를바덧스므로 我方은 該艇에 何等의 標識가 업슴을 確認한後 一機는곳反擊을 開始한 同時에 他一機는 附近에 잇는 海軍砲艇隊에 通報하야 이를 誘導키에 努力하엿다 때마츰 現場 上空에 飛來한 他飛行隊도 또 午後三時五十五分 該魚雷艇으로부터 猛射를 바덧스므로 高度二百米로旋回偵察하야 何等標識가 업슴을 確認한後 이에 對하야 猛爆을 加하야 損傷시켯든바 該艇은依然射擊을 繼續하며 艦尾에 英國軍艦旗를 揭揚함으로 攻擊을 中止하고 歸途에 올랏다 다시 午後四時十五分海軍砲艇隊의 誘導에 赴한 一機가 歸來할時該魚雷艇은 이미 軍艦旗를 내렷서도 再次射擊해옴으로 我方도 이에 應戰하야 大損害를 주어 드디어 該魚雷艇은 潭州北西方八키로 地點에 擱坐되야 乘員은 便衣를 입고 陸地로 逃走함을 認定하엿다 大體로 我方海軍은 이事件의 經緯를 보더라도 明確한바와가티 周到한注意로써 第三國艦艇에 累를 미치지안케하기를 期하고 잇는데 이에 反하야 敵은 從來屢次第三國旗를 敵用하고 今回도 또 敵國用艦船의 標識인 軍旗敵用을 敢히함은 明白하야 한 國際法違反일뿐만아니라 實로 卑劣한 行爲라고할것으로 最近漢口上流에서 我飛行機가 佛國國旗를 揭揚한民船으로부터 射擊된事件이잇고 又今回敵魚雷艇의 英國軍艦旗를 揭揚하야 我攻擊을 免하려는事件이 發生하엿다 이가든事例를 보아도 戰地에잇는我海軍將士가 第三國에 累를 밋지안케하기爲하야 如何히 苦心하고잇는가의 一端을 窺知할수 잇슬것이다

伊國上海駐屯軍 增遣陸軍部隊撤歸決定

【東京電話同盟】伊太利政府는 日支事變發生以來 日本의 防共聯邦으로서 我國에對하야 友好的態度를 堅持하고 特히廣東漢口攻略에 際하야는 파씨스트大評議會의 決議로써 伊太利國民의 深厚한 祝意를 表明하야 二十七日아우릿지 駐日大使를 通하야 帝國政府에 右決議를傳達해왓다 그리고伊國政府는 日本政府에 對한 好意的措置로서 上海에잇는 伊國駐屯軍中 增遣된 陸軍部隊를 撤歸키로 決定한 旨를 外務省及上海帝國總領事館에 通報해왓다

辭令

總督府專賣局囑託 李文基
任朝鮮總督府專賣局副事務官(七等)
總督府慶尙南道府屬 肥後盛明
任朝鮮總督府道理事官(七等) 命慶尙南道在勤
(公州醫院長)朝鮮道立醫院醫官 石津義忠
勅任官으로써待遇
(仁川稅務署長)總督府司稅官 小野重人
陞叙高等官五等
總督府咸鏡南道技手 小林勝材
任朝鮮總督府技師(七等)
命殖産局勤務
總督府遞信技手 小林柚夫
(各通)同 油井義郎
同 田邊光男

加英大使 貴州省訪問

【上海三十一日發同盟】雲南省昆明에 滯在中이든 英國大使 카一氏는 隨員과함께 三十一日 貴州省境에 向하얏다는 外電이 報道하고잇다 同大使는昆明에서 雲南省主席 龍雲及省政府財政當局과 西南開發問題에 關하야 會見하고 協議하엿다 更히 貴陽에서도 同樣의 目的으로서 活躍할것으로 보인다 同方面은 蔣政權今後의 地盤으로서 英國側은 長江에 잇서서의 權益에 代身할 새地盤을 이곳에 開拓할 目的임으로 此에關聯한 英國大使의 活躍은 武漢陷落後의 새로운 局面을 釀成하고 잇는것이라하야 注目된다

"戰爭은今後부터 最後까지追擊할뿐" 鹽澤海軍最高指揮官談

【○○艦上에서三十日同盟特派員發】十月初旬南支作戰이 開始된以來我護衛艦隊는 海陸의精銳를總動員하야 陸軍部隊와 緊密한協同을하며 十二日朝바이아스灣에 歷史的敵前上陸에 成功한後 十日만에 廣東攻略大目的을 達成하고 繼續하야 海軍部隊는다시困難한 珠江遡江作戰을 開始 虎門要塞를 비롯하야 廣東南門의 要塞를 攻略하엿다 二十九日午前十時그先頭部隊는 珠江으로부터廣東上陸에 成功하엿는데 鹽澤海軍最高指揮官은 海軍部隊의 廣東入城에 際하야 記者團에 會見하고 如左한 談話를發表하엿다

今日(二十九日)午前十時海軍遡江部隊의 先頭가 困難한 遡江作戰을 遂行하고 드디어廣東에 進入하엿다 이로써 爲先作戰도 一段落을 告한感이잇다 新聞을보면 廣東, 漢口陷落에 內地에서는 相當한 大祝賀式이 잇는模樣이다 十月初旬 ○○으로부터 今日까지 二旬間 陸海軍이 渾然一體가되야 實施한 이共同作戰은 참으로 至難하엿다고 할수잇스나 同時에 이에 余는 偉然하게도 秩父宮殿下께서 親히陸海軍共同의 核心이되사 作戰을 審議하섯슴에 對하여는 感激하야마지안는바이다 作戰經過를 말하면 至難한輸送船團의 海上護衛 바이아스灣上陸과 繼續되는 陸軍의追擊 이에策應하는 海軍航空隊의 必死的活動 어리하야 廣東의使命을 制壓하자一擧에 無數히 沈置한 珠江의機雷源을 突破하는 遡江作戰을 展開시켜 部下들은잘 活躍하엿다 그리고 第三國의 權益이 錯雜한곳에 處하야 累를 國家에 미치는問題도 이른키지안코 作戰을實施하엿다 諸部隊의 勞苦에는 感謝할밧게 업다 損害는 적엇지마는 그래도 若干 戰死者를내엿다 武人으로서 一死奉公은 期하고 잇는바이나 남은家族을 생각할때 참으로 同情不堪하는바이다 作戰의前半을 通하야 나의머리에 떠오르는것은 人智人力을超越하는 偉大한힘의存在인데 그것이本作戰을 容易하게한것이다 君等도아는바와 가티 海上護衛中의無風平靜한 天候氣象 上陸의奇蹟的成功 누가 이를豫期하엿슬가 天佑神助全혀 御稜威의所致라고 말안할수업다 廣東, 漢口陷落이 蔣政權에게 如何한影響을주엇스며 今後의 國際情勢의推移가 如何할가하는問題는 余가只今말할바이아니다 武人으로서의 余에只今 感想을뭇는다면 敵은아직도降服하지안코 도이以上逃亡할곳은 아직도남어잇다 重慶이던 昆明이던 또는海外던 大幸히 余에게는 陛下게옵서 맥기옵신勇敢無比한 航空部隊가잇다 精銳無類한海上部隊도잇다 蔣이 어디까지 逃亡하던지 追擊의 손을늣추지안코 싸워나갈決心이다 戰爭은이로부터다 軍人은 勿論이오 銃後의國民도더욱 굿은覺悟를 할때가왓다고맛는다 (寫眞은 鹽澤 中將)

香港總督 澳門을訪問

【香港三十一日發同盟】香港總督 노一스코트氏夫妻는 來七日英國軍艦을타고 澳門을訪問하기로되엿다 右는我軍의 廣東占領에依한 香港의 地位變化에伴하야 澳門當局과 意見을 交換하기때문이라고한다

汀泗揚完全占領

【咸寧三十日發同盟】咸寧을占領한 江南進擊部隊는 銳意猛攻南進을 繼續 三十日正午咸寧西南方約十六粁되는 汀泗揚을完全占領하얏다

本社參觀 (十月三十一日)

▲利原 文城尋常小學校兒童八五名(徐達晴氏引率)
▲瀨川公立小學校兒童 六十三人(成致慶氏引率)

人事·集會

▲赤尾虎吉氏(京城辯護士會長)新任人事次卅一日來社

依願免本官 總督府郡守(黃海道安岳郡守) 新納時雄
命黃海道安岳郡在勤 黑木巖壽生
總督府專賣局副事務官 李文基
同 總督府道理事官 肥後盛明
(各通)總督府司稅官 小野重人
朝鮮道立醫院醫官 石津義忠
任朝鮮總督府郡守(六等) 加藤重貞
補仁川稅務署長 佐佐木靜雄
任朝鮮總督府專賣局副事務官(七等) 田野中吉藏
總督府稅務監督局屬 平石謙吉

米支桐油借欵 廣東陷落으로決裂?

【香港三十一日發同盟】米支借欵問題는 簽者現地擔保案 中國銀行擔保案等 여러번話題에 올랏스나 그當時마다 그대로有耶無耶하게되고마럿는데 接近하는敗戰에依하야 蔣政權의 在外正貨는 이미全部消費되엿스므로 又復第四期抗戰에對한 武器輸入을目的으로하는 借欵成立에 向하야 狂奔하고잇다 卽最近香港在留支那要人側의 情報에 依하면 尙今米國에 滯在中인 國民政府 遣米財政特使 陳光甫一行의 目的도亦是 米支借欵의 締結에잇서 桐油를擔保로하고 一千萬米弗의借欵을提議 交涉中이라고한다 이에對하야 米國側도桐油는 必需品이므로 相當히 關心을가지게되야 成立一步前에 到達하게되엿든바 過般突然히 敢行된 我南支作戰에 依하야 從來桐油의輸出路이던 廣九線及 珠江水流가 모두 我制壓下에 入하야 如斯한 大量의 桐油輸出이 困難하게된一方 米國에 잇서서도 廣東 漢口의 連續的陷落에 依하야 蔣政權에對한 信用이 急落하게 되엿스므로 同借欵의成否는 非常히 危機에 瀕하게되엿다

海荒鷲群猛爆으로 廣東軍再建挫折
翁源、英德等重要據點全滅

【重慶○○三十一日發同盟】廣東陷落에따라 逃亡한 敵敗兵은漸次各處에서 一團이되여 그中에는 大部隊로서 警備에 努力하며 遊擊戰術을 取하고잇는 部隊도잇스므로我荒鷲群은 지난二十一日부터그 所在를 차저 南支一帶에 縱橫無盡한 活躍을 行하고잇는데 敵敗兵은거의 粵漢線에 沿하야 北上하고잇는듯 若干部隊가 준動하는 外에 東部西部에는 그 委蛇를 認定할수업다 海軍機는 이미 河源 梁도 翁源, 英德, 韶州, 廣州등에 認定○○機가 大擧空襲 廣西省梧州等敵軍要據點과밋附近에 坐集한 齊集敗兵에 對하야連日猛烈한銃爆擊을 加하야敵의再建을 저지코 悠悠히 敵陣地를 往來하고잇다 이에對하야 敵은 三十日 어둡을 粉碎 據點陣地에 徹底的打擊을 주엇다 一方陷落前 廣東에서 逃走한 諸將軍가 蔣의 命令에 依하야 廣東方面에서 準動하고잇다는 情報는 잇스나 에도 猛爆을 加하야 거두는 等으로 敗殘廣東軍의 再建企圖는 絶對制空權을 잡은 海軍의 活躍에 依하야 挫折되엿다

블元帥處斷如何로 極東赤軍危機難免?

當地에達한情報에 依하면 蘇聯政府는今月二十日西伯利亞의 "우랄"의 "유엘드로스스크"에 監禁中이던 元極東軍司令官 블류헬元帥를極秘裡에 莫斯科에 護送하엿다는 右는 同元帥監禁에 關하야 西伯利亞駐屯의 赤軍部隊內에 同元帥의 釋放要求運動이 勃起하야 莫斯科政府와 赤軍部內와의 軋轢이 益益激化하야 中央이어를 完全히 壓迫할수업게된 닷스로 政府의 同元帥에對한 處斷如何에依하여서는 西伯利亞赤軍部內는 重大한 危機에陷하게되리라고 觀測되여 極히發展이 注目되고잇다

民政黨 政策을大轉換

【東京電話同盟】民政黨에서는去五月大陸國策을 中樞로하는革新政策에關한 特別委員會를 樹立하야 檢討를加한 結果支那事變을契機로하야 大陸經營을 根幹으로하는 統制主義에 依한 政治經濟機構에 根本的變改를 加하야 政策의 大轉換을 行하기로意見이 一致하야 此에基하야 成案을得하엿으므로 三十一日午正부터本部에서 總務會小委員會特別委員會를 開催하야 正式으로 此를決定하고 今後黨으로서 나아갈態度를 闡明하엿다 이結果 同黨으로서는 立黨의 綱領에도變改를 加하게될模樣이다

國民體力會長으로 木戶厚相就任受諾

【東京電話同盟】國民體力振興會評議會는 三十一日午後二時부터 厚生省에서開催 兒玉理事長으로부터 國民體力振興會會長에 木戶厚相이 就任하기를 要請하야 內諾을得한旨를報告 全會一致可決하얏다 다음過般의 理事會에 서可決한 體力章制定에關한 首相, 厚相企畫院總裁에게 보낸 建議書를 報告하고 同會議를 終了한後 兒玉理事長은 木戶厚相을 官邸에訪問 評議委員會決意를報告한結果 木戶厚相으로부터會長就任正式受諾을어덧다

그루駐日米大使 澤田次官訪問

【東京電話同盟】그루駐日米國大使는三十一日午後五時外務省에澤田次官을 訪問要談二十分後辭去하엿다

政友會總裁問題로 實行委員과代行委員會見

【東京電話同盟】去二十五日芝紅葉館의 會合에서 總裁設置促進을 提議한 政友會支部長有志(北海道其他二十四支部) 木下, 堀切, 田邊, 寺田, 篠原等各實行委員은 三十一日午前十一時半芝三緣亭에서 鳩山, 中島, 島田, 前田의四代行委員과 會見하고北海道支部長 木下成太郞氏로부터 目上 꼭必要하다고 생각하므로 十一月十日前까지에 總裁를 選定토록 代行委員에서 善處하라는 旨를 進言하엿다 此에對하야 島田代行委員으로부터 『國家重大時局에 際하야 諸君의協議한 主旨를 諒承하므로 此에 向하야努力하겟다』고答하고 右實行委員은 更히同旨의協議書를 하고 여러가지로 懇談하엿다

シラヤズボン
羅紗長ズボン
實用厚サージズボン 一本…四圓九十錢
柄ウステツドズボン 一本…五圓九十五錢
縞コールズボン 一本…七圓八十錢
防寒羅紗ジャンマー
黑ラシャジャンマー 一枚…三圓五十錢
紺ラシャ厚地ジャンマー 一枚…四圓二十錢
オーバー地特製ジャンマー 一枚…五圓九十錢
(大·中·同値)

既製洋服
毛背廣三ツ揃洋服(上衣、ズボン、チョッキ三ッ揃)
(五六〇)厚サージ三ツ揃洋服シルバー裏付黑色 十六圓八十錢
(五五二)●三揃 中年柄スコッチシルバー裏付三ツ揃 二十二圓二十錢
(五五四)●三揃 靑年中年向柄ウステッドシルバー裏付 二十五圓八十錢
(大·中·小同値)

兩前型オーバー
(六〇七)●兩前 紺、黑色メルトンシルバー裏付 十一圓
(六一一)●兩前 黑生地厚地ラシャシルバー裏付 十六圓三十錢
(六一三)●兩前型オーバー極上ベロア紺黑色特製朱子裏付 二十二圓
寸法=二尺九寸、三尺、三尺一寸の三種同値
(大·中·小同値)

片前型オーバー
(六〇六)●片前オーバー紺黑色メルトンシルバー裏付 十圓五十錢
(六〇八)●片前オーバー黑生地厚地ラシャシルバー裏付 十五圓八十錢
(六一〇)●片前オーバー極上ベロア紺黑特製朱子裏 二十一圓五十錢
寸法=二尺八寸、二尺九寸、三尺の三種同値
(大·中·小同値)

●ハガキにて御注文次第代金引替小包にて御送りします 不向返金 品取替自由
御注文は 名古屋市東區東魚町一丁目 近藤羅貨通信部 電話東④九〇二番·振替名古屋二一七八三〇番

防寒 ラシャ製品大安賣

眼科 公眼科醫院
京城府齋洞町十字街 電光二〇七
醫學博士 公炳禹

理想的이고興味깁흔
ペン字熱達法
ペン字熱達은新務에는第一必要條件이요, 速寫式練習法에 依하면, 容易하게筆法은 獨正되고 短時日의練習으로 英字나數字나 金會習得할수잇게된다 詳細는 지금 곳『朝鮮日報』에서보앗다고 說明書를無代進呈한다 申込하면 東京神田三崎町二丁目 ペン習字研究會

當身은 片紙를 쓸 쓸수잇는것가는
요사이評判인 手紙研究會에서 新時代에 適應한新體書로 短時日에 片紙를쓸수잇게한다。詳細는 지금곳『朝鮮日報에서보앗다』고東京神田區三崎町二丁目手紙研究會로 葉書로申込하면說明書見本無代星

어떠케하던지 中學校만은 卒業해야한다 事務餘暇에
世上은知識의戰場이다. 무엇을하든지中學程度의實力은잇서야한다 中學校에通學하지안는者는 速成中學講義錄으로 獨習하라
會長은 天下에名聲이놉흔 業務中學校長 遠藤博士 敎授法은本會獨特한 直販式알기쉽고 趣味잇는講義로
學校에가는 一個月費用과 一個年
의短時日에中學全科를獨習하게된다 詳細는이제곳『朝鮮日報에서』 보앗다『說明書를보내라』고 東京市神田區三崎町二丁目 帝國中學會로 葉書로申込하면見本附說明書를無代進呈

明年度新設初等學校 三淸、敦岩、大峴三校

增設學級은七十、收容力은九千名

府學務課에서敷地選定中

제이차초등교육확충계획에의하야 십개년에서 오개년으로 단축한 제이년도인 소화십사년도의 경성부제이부 특별경제측 조선인측 소학교예산은 지금부학무과에서 편성중인데 금년도보다오십만원이 더 만하저서 총액이백오십만원에 달한다 그중약일백오십만원은 학교신설비와 증축개축등 영선비(營繕費)로 소용되는데 신설학교는 동부에서는 돈암정(敦岩町)서부에서는 대현정(大峴町) 북부에서는 삼청정(三淸町)방면으로 내정하고 지금기지를 선정중이다 명년도에 늘니는 학급수는 총수칠십학급으로 그중에는 이부제학급이이십학급 일의년이 열세학급이다 이로써 수용아동은 구천명이될것으로 지원자 일만이천명을 예상하면 칠할오분을 수용하는세음이다 그러나 학령아동은 팔만유천명에달함으로 거기에비하야서는 아 즉도조선인소학교의 수용능력을 겨우일할남직한 빈약상태를면치못한다한다

金谷小學生獻金

【楊州】 금곡심상소학교(金谷尋常小學校)생도사십칠명은 벼비는것을 도아주고 어든돈 팔원팔십오전(金八圓八十五錢)을수어만든 일원팔십전 합하야 십원육십오전을 인천수학여행을하고 도라오다가 용산육군병원 백의용사를 방문하야 위문하고 이를헌납하엿다는데 이에감격하야백의용사는 학생들의 미거에 감하하를마지아니하얏다한다

配給中石炭에서 拔荷隱匿한炭商

被害四萬圓·仁川署에被捉

【仁川】 현하전시체제하에 잇서 석탄(石炭)의수입곤난으로 인천부내의대공장에서는 석탄대용품으로『왕겨』를사용하는이때 엄동은다처오고 연료결핍으로 일반가정에서도 일대공황을느끼게된다 이에부내항정(港町)에잇는 모 석탄상회주 강본(岡本)모가 자기상점에서 부내대공장에 석탄을배급하면서 자기의이익을더보려고 각공장에가는 석탄을발하(拔荷)하여 다른곳에두고 공장에가는 석탄을근량이적게 늦는것이발각되자 인천서에서 이를탐문하고 지난삼십일오전에 강본모를 인치하야 엄중취조중인데드른바에의하면 전기강본은 장부상으로는 각공장에 총전파가티기입하고 석탄을빼여서 아프로시세가쫓르되면 다른곳에팔려는계획이 폭로된듯하다 그리하야사건은 취조에따라 점차확대되리라하며 현하물가폭리취체를시행하는 이때에 각공장에대한 사기로서 교묘한수단이 잠재되어잇슴으로 이사건에잇서서는 한사람의 계획이아니라 련루자가 잇다하야 엄중취조를밧는중인데 발서그피해만이 사만원에달한다고한다

第一線에 慰問演藝團

于先尾高部隊에派遣

한구함락후의 장기전제삼단계에 가추어 조선군사후원연맹에서는 더욱 견인지구의 협조활동을하기로되여 그제일착수로 제일선부대위문연예단을 현지로 파견하게되엿다 이리하야 우선지난번 장고봉사건에 용전분투한미고(尾高)부대 장병과 그유족군병원상병위문단을 조직하야 일행아홉명이 오는십일월칠일 경성역을 출발할터이다 또 북지제일선에는 십일월십일에 연예단이 출발할터이며 또진중(陣中)신정(新正)을 위문하는 위문단은 별개로 편성파견하기로되엿다

赤十字社員總會

일본적십자사 경성위원부 제일회사원총회 밋 유공장 특별사원장 전달식은 십일월이일오전열시삼십분 창경원(昌慶苑)안에서 덕천(德川)부사장임석하에 거행된다 또한 이식에 이어서 정오에는 오찬다화회(午餐茶話會)가잇고 오후한시삼십분부터 사원총회가 잇다고한다

惠山線

十五日부터開通

지난번 북조선수해로 전연불통이되엿든 조철(朝鐵)혜산백무(惠山白茂)양선은 그후복구공사에 노력을 하든바 혜산선은 내월십오일 약삼개월만에개통되며 백무선은 내월일일에개통된다고한다

出家한癩患少年 自殺嫌疑로搜査

부내아현정(阿峴町)일백륙십삼번지의사호 김영식(金泳植)의장남 모중학교이년생 김청환(金淸煥)(一七)이는 지난이십구일경부터잔등에부스럼이 나기시작하더니근일에 이르러 더욱심하야 전신에퍼짐으로 수일전에대학병원(大學病院)에가서 진찰을 바든결과 진성문둥병(癩病)으로판명되엿다는데 동병원으로부터 보고를접한 소할용산서에서 개원이 삼십일아침에 환자조사를 갓든니 수일전부터 집을나가 드러오지안는다함으로 동서에서는 동소년이 무서운 전염병보균자임에놀나 직시각서에 지명수배하고 찻는이라는바 해방동명되게 사실이라면 불치의병을비관하기수운 다감한소년시기라자살할염려도잇서 극력수사중이라한다

漢口陷落記念

海軍에獻金遝至

한구함락을 기념하야 국방헌금을 시청하는사람은 이며칠동안에 속출하고잇는터인데 해군에는 삼십일 서오로 송부부 동향(東鄕)해군어용개를 통하야 경성의 약초정(若草町)대도(大島)씨가 헌금이십원 또 일출(日出)소학교아동이 자원절약금 한하일원오십일전을 기탁하여왓다 또 경원도내 조치이가 정에잇는 노구를 용배사환을 모아서 헌납하여달리고 삼십일 시청하여왓다

鐵道自殺

【咸興】 삼십일오전 일곱시십분에 함흥(咸興)서 청진(淸津)으로가는 제천삼백오열차가 전진(前津)경포(景浦)사이를 진행하든중 수족과 몸뚱이 동강이가나서 깔려죽은 시체를 발견하엿다 그는 함남 홍원군 경포면 좌중리(洪原郡景浦面左中里)사는 박류순(朴柳順)(×)으로 경성에서 병을 치료하다가 이십구일에 고향으로 도라가서집을 나가버렷기때문에 수사중이엿는데 염세자살한것이듯 하다한다

또 이날 오전여덟시 십사분에 함흥서 원산(元山)으로 가든 제삼백이십팔렬차가 덕원(德源) 원산사이를 진행하든중 그렬차의 아페 뛰여드러 갈려죽어버린남자가 잇섯는데 조사한결과 그는 원산부외 신포리(新浦里) 칠십오번지 사는 정창국(鄭昌國×)으로 판명되엿다여시 염세자살인듯하다한다

明年度市街地整理

南部、西部區域決定

時局影響으로計畫年限遷延未免

조선의수도 경성은 소화십일년사월일일 부역을 현재와가티 대확장하는동시에 이상적도시의 건설을 목표로하는 시가지계획령(市街地計畫令)의적용을 보게되엿스며 동년십이월십일총독부령에의하야 가로망(街路網)과토지구획정리구역(土地區劃整理區域)이결정되엿다 그중 토지구획정리는 교외지로서 부역에편입된지역중 표고(標高)칠십오메-타이하되는 지역전부를 시가지로만들기(助成)위하야 구획을정리하는것으로총면적은 약일천오백만평 공사비사천만원으로 십이년도부터십개년계획으로 완성하는것이다 이계획에의하야 영등포(永登浦)지구(地區)한개 이백사십육만평을비롯한 돈암(敦岩)대현(大峴)의 세지구를 착공하고잇서 명후년도에 완성되기로되엿는데 금년도에도 계속하야 다른 지구를 착수할 당초의 계획 이엿스나 전시의영향을바더 착수할수업스나 명년도에는 동부에서 청량리(淸凉里)용두(龍頭) 사근(沙斤) 신당(新堂)의 각지구와 남부에서 한강을건너 번대방(番大方) 한남(漢南)의 각지구 서부에서마포(麻浦)지구 합계약삼백만평을 사백오십만원예산으로 착수하야 십칠년도까지에완성하기로 되엿슴으로 이방면의면목이일신할날도 멀지안케다 그러나 구획정리지역전부를마치는것은 시국의영향을바더 약오개년느저지기로되엿다

接客業者에게 健康診斷施行

【鎭南浦】 부내각접객업자(接客)들의 건강진단을 벌써 예년에 의하야 행하엿슬것을 저간만연되여잇든 호열자로인하야 중지하고잇든바 지금은 호열자도종식되여잇슴으로 진남포서에서는 이십팔일경찰서 뒤뜰에서 각접객업자에게건강진단을실행하엿다

平南道立工業校

明年度에實現?

【平南支社發】 평안남도에서는 금년의 공업의약진적발전에 상응하여 도립공업학교를 설립할것으로하려 벌서부터 계획하고잇섯스나 그건설에는 설비총액이십만원을요하려면 적어도팔십만원이도는일이므로 그중의이십만원은도비, 이십만원은 도민의기부 나머지사십만원은 총독부의보조를엇기로하고 인가를신청중이엿든바 중앙소식에의하면 총독부에서도 그필요를절실히 늦기고잇는만큼명년도에이가는 염녀업스리라고한다 그리고 학교기지는 평양교외공장지대로 될듯하다고한다

役馬組合을母體로

京城馬匹畜産組合新設

말의改良增殖을積極奬勵

경성부내에는 현재일천이백두의말이잇는데 종내역마조합(役馬組合)이라는것이잇서 말들의소유자 사양자의친목단체로 되여왓스나 경성부에서는 사변하의중요성에비추어 이것을 반관반민의 마필축산조합(馬匹畜産組合)으로 개조하야 적극적개량증식을 하기로되여 삼십일 경성부회의실에서 오후한시부터 본정서관내마필소유자 사양자 삼십명을 소집하여 놋고 간담회를 열엇다 이어삼일에는 동부출장소관내외용산영등포에서 마필관계자간담회를 열어 의견을 종합하야 느저도 십일월중으로는 전기조합의 창립을 보기로되엿다

豪遊客 正體는橫領犯

부내원정(元町)일정목십팔번지 신촌일부(新村一夫)(二七)가 매일밤마다 미생정(彌生町)유곽에서 시전금물점(柴田金物店)점원 신분에 넘치는 호유를 한다는 소문을 탐지한 용산서에서 수일전에 동인을 인치 취조한결과 이는 금년오월경부터 주인의 눈을속여 수금한돈 사천여원을 횡령소비한것을 자백하엿다한다

第三回 私立初等學校聯合學藝會

一年에한次例오는 天眞한童心의"콩굴"

府內卅三私立校一萬六千兒童選拔!

오는七日府民館에서연다

本社後援

경성안에 흐터저잇는 삼십삼의 사립초등학교(私立初等學校)의 연합학예회(聯合學藝會)를 본사후원으로 여러게된다 일만육천명의 해마다 마지하는 명절이되여잇다 금년에는 오는 십일월칠일 오전열시부터 부민관대강당에서 아동극(兒童劇)유희 동화 동요낭독등 실로천진난만한 어린이의 세계가 전개될것이다 더욱 이학예회의 역원회를 삼십일일오후두시부터 태원(泰元)소학교에서 열엇는데 역원은 다음과갓다

▲會長 金潤業 ▲副會長 金濟勳 ▲進行係 盧在德 金正憶 ▲受付係 鈴木榮太郞 諸鎬九 李泰觀 和久安行 ▲呼出係 劉晧基 林承學 ▲案內係 秋永鎬 尹福榮 ▲演出係主任 全昌鎭 ▲同係 金長壽 洪銀杓 韓龍得 尹陽善 ▲整理係 崔景明 李基春 林綱海 安英洙 韓昇源 李錫重 盧錫學 李德中 洪濱杓

金保有高調査

朝鮮도實施코저準備

국민정신총동원의 장기전에가추어서 전국의금괴(金塊)와 금화(金貨)보유고를 조사하기위하야 오는십일월 십오일 오전령시현재의 보유상황을 십일월이십일까지 대장대신에 보고하라는 금화금괴보유상황조사규측이 명령(大藏省令)으로 지난이십오일 발령되엿는데 총독부에서는 조선에서도 이에 순응하야 실시하게될때를 예상하고 이에대한 준비를하고잇는터이다 이 금화와 금괴보유상황조사규측은 현재 국민이가지고잇는 금화와 금연봉(金延棒)금연판(金延板)을 포함한 금괴와 또는외국금화를 가지고잇는 소유고를 모조리보고하라는것인데 세대(世帶)에 잇서서는 그세대주가 그세대에현존하는 사람의것을 전부합처서 보고하고 세대주가 업슬때에는 그관리자가 보고하기로된다 그리고 공유(共有)또는 합유(合有)에 속하는것도 그관리자가 보고하여야 된다 그리고 은행 신탁회사 또는질옥(質屋)영업상 보관하고잇는것도 전부 보고하여야 된다 그러나 이보고는 전기와가치금괴와 금화뿐이지 일반가정부인네들이 가지고잇는 금부치등 장식품까지 보고하라는것은 아니다 만약이에 보고를 위반하는때에는 벌금형에 처하게된다 이금화와 금괴보유 상황조사에 대하야 총독부산지(山地)리재과장은 다음가티 말한다

내지에서는 대장성령으로서 조사를하고 잇습니다만 조선으로서는 아직 아모통지를밧지안허서 언제할런지 결정하지 모르겟습니다 하던 안하던 이에대한 준비만은 하고잇습니다 물론 금화와금괴뿐이지 부인네들의 금부치를 보고하라는것은 아닙니다 운운

三地方蹴球對抗戰

中央對北朝鮮 決戰無勝負

蹴球朝鮮稀有의白兵戰展開

今日、再次決勝戰擧行

朝鮮蹴球協會主催의 第一回三地方對抗蹴球最終日···半島蹴球界의 最高水準을 거러가는 中央軍(京城)과 北朝鮮軍(咸興)의 決勝戰은 三十一日午後四時부터 京城運動場에서 壯快한 幕을열엇다 當時의 觀衆에 놀라는 咸興軍은 中央代表의 名譽를 死守하려는 京城軍을 相對로 猛壯한 激戰을 展開하야 滿場을 熱狂케하더니 마침내三對三의 無勝負로 마치엇다 게임이 끗나자 北朝鮮軍監督으로부터 競技時間九十分이 數分超過한後 審判이 타임엎을 告하야無勝負가되엿다는 理由로 本部의 審判에게 抗議를 提出하야 一時興奮된觀衆으로하여금 不祥事를 이르켯다 朝鮮蹴球協會에서는 愼重協議한結果 北朝鮮軍과 中央兩軍의 참된 『스포-츠맨』의 殺意로 再次決勝戰을 行하기로되여 今一日午後四時부터 京城運動場에서 蹴球朝鮮의 最高峰 또한번展開될터이다

不祥事에對하야 審判李氏責任痛感

中央對北朝鮮戰에서 意外한 不祥事가 생긴데대하야 審判李氏는 이번不祥事에 對한 全責을 지고 蹴球界의 뜻을 表하야 蹴球界로부터 引退하겟다는데 아프로 審判을 斷念한다한다

中央3 北朝3

(前0…1、後3…2)

北朝鮮代表(咸興)對 中央代表(京城)戰은 同日午後四時三分부터 李榮敏(主審)李奎鉉 嚴在修(線審)三氏審判아래 中央軍의 킥어프로 開始되바 前半戰劈頭부터 戰勢는白熱化하야 四分에 中央FW陣의 猛攻에 OF車泰鎬가 슈-트하엿스나 北朝鮮GK妙防으로 볼러선後 五分에는 北朝鮮LW金喜守가 車淳玉의 패스를바더 슈-트하엿스나 中央GK堅防으로 뜻을이루지못하더니 同六分에는 北朝鮮LI車淳玉 골直前十米前方의 強襲을 試하엿스나 『골킵』의 妙防으로無爲、九分에 北朝鮮FW陣 進擊에의密集에서 中央골킵 작골리처危機를 버서나고 十分에는 車淳玉과 吳義根君의 連續强襲이잇섯스나 모두 골直前까지 逼進을거듭하다가 密集에서 混戰하다가 門前에서 나오는 볼을 北朝鮮골킵이 『센터-링』을 車淳玉이 金成玕의 『센터링』을 받아 골을突破하야 先取點의 斜面速球를 놋고 中央軍은 北朝鮮FB陣의 미터로『센터링』이 잇섯스나 後援이 업섯고 二十六分에는 中央軍金成玕의 『코너킥』을 처리하엿스나 『오버사이드』로 無爲가되고 二十二分에 中央軍 『코너킥』으로 마친後 連다라北朝鮮軍의 LW金喜守의 攻擊을 車淳玉의 連續攻撃을 阻止하야 서로相等한 戰況을 주지 안터니 二十二分에中央軍 『코너킥』으로 마치고 其後 兩軍의 HB陣서 로 攻擊하는 FW陣의 進擊을 阻止하야 OF車泰鎬의 左側패스를 金成玕 失敗하야 『아웃』되고 十六分에 『패스』를LW李正河 로正前左側에 련거하야 RW金成玕의 『크로-스』 를하야 北朝鮮의 守備陣을어지 럽히고 十二分에 中央軍은 大攻擊을 하엿스나 北朝鮮의 正確한守備로 兩軍의 動靜이 凝結되엿스나 中央軍은 RF의防禦로 失點되어 前半을 零對一로 마치고

後半에드러가 戰勢는 더욱激烈化하더니 五分에中央金成玕의 패스로 六分에 中央軍前十五米附近에서 自由蹴을 利하야 OH金容植의 正確한 슛으로 一對一同點되자 뒤이어七分에 北朝鮮의 RI···RW의패스를 OF金喜守가 一點을加하니 二對一로 北朝鮮리-드、八分에中央軍前十六米에서 自由蹴을 利하엿스나 失敗한後 二十分에 北朝鮮LW의패스를 LI金喜守가 더슛하야 三對一로 北朝鮮軍 優勢를보더니 이에中央軍HB까지 總攻擊에나아가 八分을 남기고 中央LI의패스를 RI宋鍾奭하야 三對二되니 場內는 熱狂또熱狂 最後로金成玕의渾身的 슛으로 또一點을加하니 三對三同點되자 告終의 『휘쓸』이울렷다(게임九十分間)

【中央軍】		【北朝鮮】	
金容植 GK	黃正河	車淳玉	前9 後7 計16
車泰鎬 RF	林晃澗	金昌成	
金喜守 LF	韋恩植	李寶鉉	
吳義根 RH	裵宗一	朴宗淳	
宋基福 CH	金成玕	李東宇	
李芳秀 LH	李容植	李恒九	
李裕涵 RW	金容植	金相泰	
朴明鐵 RI	宋基龍	黃德	
韓善洪 CF	玄孝鉉	朴泰鎬	
黃鎭觀 LI	朴孝貞	車淳玉	
增田 LW	中央軍	北朝鮮	

中央軍 計18 前14 後4 / 北朝鮮 計16 前9 後7 (門蹴·自由蹴)

『戰評』

果然 戊寅年의 球界에 남겨준 模範的게임이엿다 若干의 風勢를 利用한 咸興軍FW線의 銳角的攻勢을 警戒하야 前半二十分까지에는 京城HB以下五人이 필사의 守備을 굿게지키면서 必死의 守備를 持續하다가 京城軍지나친緊張에서 버서나 漸次로 好調를 보이여 難兄難弟의 激戰을 되푸리하엿다 게임은 膠着招聘戰을 發揮한 스피-디-한플레이를 展開하엿는데 兩軍의戰法은 約束이나 한듯이 最新戰法인 3FB씨스템과 W포-메이슌을 採用하야 戰法上對蹠가 더욱 興味를 이끌엇다 戰勢를 보면 咸興의『맨투맨』의 確實性은 놀낼만하엿스며 京城軍이 一時頹勢를 보인것도 前日의對

道內保虫小校生에게 每日退治藥服用

衛生學務兩課協力下

【咸南支社發】 함남위생과에서는 학무당국과 협력하야 관하초등학교아동들에게 일제히 기생충퇴치약을 실비로 매월한번씩 복용시켜서 기생충의 퇴치를 장구키로되엿다 생도들의 분변검사의결과를보면 함남도내 초등학교생도들은 대개칠십퍼-센트 심하면은 구십퍼-센트까지는 회충 요충 십이지장충의 기생충을가진 한심한상태인데 이번퇴치약은 삼학년이하는 일회이전오리 사년이상은 삼전으로 실비로써 퇴치약을 먹이기로되엿다고한다

김장갑二割暴騰

沙里院大根은凶作

【沙里院】 사리원지방은 채소의 주산지인만큼 과연 도내에서도 유명하게 풍부하고 시세가차서 특히김장때가되면 외지로반출되는 무(大根)배차등의 수량이상당한수짜를 점영하고잇는바 금년도에 시세를 보면 배차에는 별로차이가업슬듯하나 무가상당히 감소될것으로예상되는데 결국작년시세의 약이할가량의 폭등은 면치못하리라한다

就職詐欺 못미들同鄕친구

미더던 동향친구는 취직사기군이엿던가 전라북도 금제(金堤)군출생 이태식(李泰植)(二六)은 명월전 상경하야 백방으로직업을 구하던차 삼십일오후두시경 시내삼중정(三中井)백화점에서동

僞造滿洲國紙幣로 國境一帶詐欺行脚

三水署犯人嚴探中

【咸南支社發】 최근삼수군호인면(好仁面)에는 만주국의위조지폐를써서 거스름돈을 사기하야먹는 괴한이 횡행하고잇스므로 삼수서에서는 예의 그범인을탐사하고잇는바 지난이십사일에 그면신거리(新巨里)강만양(姜萬洋)의집에 삼십가량된청년이와서 강은업고 강의실모 신금선(申金善)(二)이와 하로밤자기를 청하고서 그이튼날아침 숙박료로십원짜리 만주국 위조지폐를 내노코 이원만 밧고 거스름돈 팔원을 달라고하엿다 신금선은 이지폐는 조선내에서도 쓰느냐고 물어보앗스나 그는 물론 쓴다고속이고서 팔원을 차저가지고갓다 이급보를바든 경찰에서는더욱 놀래여 엄탐하고 잇는중인데 국경지방은 이런종류의 범죄가 가장 만흐며 그피해도상당하다고한다

종딱

○ 환갑을 바라보는 늙은이에게 가사기를 하다니

○ 끔게 돈을 일이지 말녕도 심하군

○ 백원짜리 지폐를 오는달부터 고친다든가

○ 암만 이부면 소용이 무엇 봐 출사람이 얼마되야 말이지

○ 나제는 일해수고 월급머고밤에는 숙직하여 도적직하는 사무원 월경우직장에……

高專明春卒業生 送別庭球戰

來六日에擧行

·朝鮮學生庭球聯盟(事務所普專)에서는 明春三月에 校門을 나슬 庭球選手의 送別會와 送別戰을 다음과가튼 日程아래 擧行하기로되엿는데 參加申込은 四日午後四時까지 當番校로 하기바란다한다

【送別庭球戰】 六日午後一時府營코-트···卒業生對在校生對抗戰

【送別會】 六日午後六時本町明治製菓二階(會費一圓當日持參)

早慶野球二回戰

早大軍連勝

三對二의大接戰

【東京電話同盟】 意氣와傳統을 자랑하는 早大對慶應二回戰은 三十一日午後一時二分부터 神宮球場에서 角田(球)淺井、吉相、天知(壘)四氏 審判下에 早大先攻으로 開始되엿는바 兩軍接戰끄테 二對二同點되여 補回에 드러가 十三回에 早大得點한 一點을 더하야結局三對二로 連勝하엿다 이로써 早慶戰은 早大二十八勝、慶應二十三、一無勝負이다

	一	二	三	四	五	六	七	八	九	十	十一	十二	十三	
慶應	0	0	2	0	0	0	0	0	0	0	0	0	0	2
早大	0	0	0	0	0	0	0	2	0	0	0	0	1	3

◇兩軍投手捕手(慶應)高木－楠井 (早大)松井、近藤－小楠

曆

▲十一月一日(火曜)陰九月十日 十支 丁酉▲日出午前六時十五七分▲日南中午後零時十七分十秒▲日入午後五時三七分▲滿潮(仁川)午前十時四十分▲月出 午前零時三十三分▲滿潮(仁川)午前十時五十分 午後十一時三十分

▲今日天氣: 晴一時曇

今日의運動

▲蹴球=朝鮮蹴球協會主催 第一回三地方對抗蹴球리-그戰第四日···北朝鮮代表(咸興)對中央代表(京城)午後四時 京城運動場 (觀覽料=一般五十錢、二十錢)

運動界人事·集會

▲李鶴白君(延專차이름選手)本日本大會에參加코저 三十一日午後四時十五分 京城驛發渡東

▲宋濬白君(同上)

奉仕界의巨彈·七萬圓의大奉仕

朝鮮初有의大壯擧!

家庭救急常備藥十二種式(定價六圓)

一萬箱無料進呈

●本社는 非常時國民健康을爲하야 以藥報國의 犧牲的大奉仕로 總額七萬圓의 家庭救急常備藥一萬箱을 提供하야 全鮮 百補丸愛用人士 一萬人께 無料進呈하기로 하엿슴니다

●이것은實로 朝鮮藥業界有史以來 前無後無의 驚異的大奉仕인同時에 平和堂이아니고는 하지못할大壯擧임니다

●只今百補丸을 服用하면 藥効도잘날뿐아니라 家庭保健에絕對必要한 救急常備藥十二種式(定價六圓)은 거저엇게되오니

●勿失好機하시고 只今곳 百補丸을 服用하시기 바람니다

無料進呈하는

家庭救急常備名藥

一、	疲勞氣血補劑	正氣速補散
二、	止瀉救急藥	唐寄香蘇合丸
三、	健胃消滯	蔘茸靈神丸
四、	화질약	金鷄納
五、	부스럼약 피풍	皮膚萬能水
六、	다친데 상한데	沃度丁幾
七、	회충신약	회충산
八、	두통약	健腦神
九、	담기침약	祛痰鎭咳藥
十、	해열진통	感氣藥
十一、	同	同 錠劑甲
十二、	同	同 同 乙

合十二種福箱入 定價六圓也

京畿道警察部許可濟品

進呈方法

●家庭常備藥十二種保健箱(定價六圓分)은 百補丸一劑注文마다 同時에 同包進呈합니다

●婦人百補丸、少年百補丸、其他十全·六八味丸等 本社特製丸藥으로 十圓以上注文人께도進呈합니다

●注文書에는 必히 『家庭藥十二種付注文書』라고初行에記入하여야됩니다

百補丸

조경포대 婦人百補丸

天下에百補丸以上 조흔補藥이업合니다

●食事나陽氣나筋力에나長壽에나 무엇에나世界어느나라藥보다도 百補丸이 越等이 効力이優勝합니다

男女老少를勿論하고

▲元氣가不足한분 陽氣가衰弱하는분

▲胃腸이弱하고 口味와食慾이업고 飮食消化가안되는분

▲神經이衰弱하고 記憶力이減退되는분과 肺가弱하고 貧血症이잇는분

▲手足과 下焦가冷하고 肢節腰痛이잇는분

▲過飮過色人、咳嗽가잇는분、活氣가업고 여위고 早老하는분은 卽時 百補丸을쓰시요 全身五臟六腑를 다完補합니다

藥價		
百補丸	一劑	十圓
婦人百補丸	一劑	七圓
少年百補丸	一劑	五圓

無料進呈 어느藥이나三劑以上共同注文하시면 周旋人께一劑無料進呈

京城堅志町五一

平和堂株式會社藥品部

六二三番·三三〇番 振替五番

中部版

仁川松島遊園地에 警官駐在所新設

【仁川】 기부관광도시로써 발전을 보이는 인천월미도(月尾島)유원지를 비롯하야 송도(松島)유원지의 탄생을보게되자 도회사람의 한때피서지로 유일한 송도에는 겨울에도 조탕(潮湯)을 하게되어경인간 인사의 왕래가 계속증가하야 인천서에서는 송도유원지에경찰관 주재소를 설치한다함은 본보에 보도한바와 갓거니와 에 그주재소의 건축공비 삼천오백원으로 건축공사가완료되어 십일월초하로부터 경찰관한사람을 배치시키고 민간의 안녕질서를 유지시키기위하야사무를 집행하리라한다

【江華】 국민대망의 무한삼진함락의 허보가전하자 강화군내에서는 이를축하하기 위하야 축하회를 개최키로하고 정한 이십팔일에는 이만오천명의 동원으로 기행렬로 야연(野宴)이잇섯고 밤에는 제등행렬이잇서 성황을이루엇스며 제이일에는 신사참배와 군사후원연맹위원 박제순(朴齊淳) 고천희일랑(古川喜一郎) 김진동(金振東) 장길환(張吉煥) 금영(琴榮) 박창양(朴昌陽)씨 외수씨는 출정군인 가정을 방문하고 위문의 사외기념품을 각각증정하얏다고 한다

【溫水】 황군의 무한한구로 바이야쓰만의 상륙이래 망동함락과 이여서 무한삼진함락의 쾌보를받은 온수시에서도 지난이십팔일 오전구시부터 집집이국기를달고 각관공서원 각진흥회장 길상소학교아동과 온수시민의 합소파생팔백여명과 온수시민의 총동원으로 참석하여 한구함락 축하식을 성대히 거행하여 온수시는 천여명 구함락축하만세소리는 천지를 진동하야실로 온수시를 진동하엿다

仁川三個所택시도 合同強化機運濃厚
營業不振의打開策으로

【仁川】 인천부내에 잇는『택ー시』업자는 세사람인데 지나사변이후로『까솔린』절약과 소비절약으로 일반의수요가 감소되므로 각택ー시 업자는 영업에 타격을 바더 세곳『택시』부의 경제상태가 자미롭지못한 모양으로서 세곳의 차부를 합동시켜서 한곳으로 만드러국책선에 연한 택시회사를 창립하려고 목하인천서에서 로련중인데 세곳중에 두곳은합하고 한곳은 두곳의 합동된것을 매수하리라하야 머지안어합동되리라한다 합동『택ー시』의 실현을 보게되면 인천의 중앙지대에 본사를두고 그회사로부터 월미도(月尾島)나 송도(松島)유원지 만석정(萬石町)일출정(日出町)부근에는 각각주차장(駐車場)을 두어서『까솔린』절약의 제일책과 차체의파손을 방지하리라한다

開城白蔘檢查 昨日에 一齊開始
今年은十萬斤을豫想

【開城】 개성백삼(白蔘)검사기관인 인삼동업조합(人蔘同業組合)에서는 지난삼십일부터 백삼검사를 시작할 예정이라함은 기보한 바어니와 백삼제조회사인 개성삼업주식회사(開城蔘業株式會社)에서는 등급(等級)편급(片級)등 아직시삼검사에대한 준비가 못되지못한 때문에 예정기일보다도 약일주일느저 삼십일일부터 검사를 시작하엿는바 신삼이각지시장에 퍼지려면 아직이십일간은 더잇서야 될모양이다 그런데 금년백삼은 질적, 양적으로 공전의 풍작이여서그 생산수량은 십만근을 예상한다는데 이것은 작년보다 약만근의 감소를 보히는것으로 금년시삼값은 작년보다 매근이원이상은 인상되리라 예측된다

降雨로秋收에不安

【榮山浦】 전남나주지방(全南羅州地方)은 호남평야의곡창으로명성이 유명하거니와 대맥(大麥)연산 십오만석이상을파하는생산지이다 추수기대맥파종기(秋收期大麥播種期)인이때 연일계속되는강우(降雨)로인하야 수확도반이상이못되여 곤란한바어니와 대맥파종을 전연 못하엿다한다 대맥파종을요사이 못하게되면 십오만석이상되는 대맥생산이영절망이라한다 이로인하야 일반농가에서는 우울속에 빠저잇스며 정조(正租)출회가못되여 정미업자도휴업상태이고 그날그날버리 먹고사는노동자의 생계가막연하다한다

仁川에嬰兒屍
壓殺嫌疑濃厚

【仁川】 지난삼십일 오후두시경에 인천부 송현정(松峴町)육십칠번지 일본차량회사(日本車輛會社)남쪽공지에 생후 사흘박게되지안는 영아사체를 행인이발견하고 즉시소관 인천서에신고하엿는데 인천서에서는 정상(井上)외근 부장이 경찰의를 대동하고현장에가서 시체를검시한후 시체는인천부에넘겨 매장을 하엿는바 범인의행방이 묘연한데 죽은아이의 이마에푸른멍이든것으로보아서 압사를 시키지안엇나하는 혐의가농후하다하야 인천서에서는 사방으로 그범인의행방을 엄탐중이라한다

甘蔗京畿道知事 陸軍病院訪問

감자(甘蔗)경기도지사는 삼십일오전열한시에 신곡(神谷)내무부장을 대동하고 용산육군병원(龍山陸軍病院)을 방문하엿는데 담배기타위문품삼백사십개를 기증하엿다한다

家畜治療設備
開城勸業課에서

【開城】 개성부 신편입구역에는 농우(農牛)와 양돈(養豚)수가상당한데 부에서는 아직 가축치료시설이 업서 혹시 병역(病疫)이 종종 발생해도 치료할길이 전혀업서 심히 유감으로 생각해오든데 이번 부당국권업과에서는 축산장려방책에 큰도움이되는 방역(防疫)치료 시설을 새로설치하고 각종약품을 구입배치하기로 되엿다한다

觀光協會主催로 써ー비스講習會

풍광이뛰여난 경성을 널니소개선전하기 위한 경성관광협회(觀光協會)에서는 그런데동협회 주사(主事)로잇다가 고만둔 모리남삼(毛利男)을 초빙하야 십일월사일 오전열시 체신사업회관에서 강연회를열고 이어그날오후부터 상공회의소 제이회의실에서 다음일정과가티 써ー비스강습회를 열기로되엿다

十一月四日午後一時부터 旅館從業者 同日午後二時半부터 食堂、카페ー從業者 十一月五日午前十時부터 旅館設備座談會 同日午後一時부터 旅館從業者 同日午後二時半부터 食堂、카페ー從業者

「農夫안해는실허요」
虛榮에뜬薄情女出奔
江華에서仁川署에搜索願

【仁川】 농부의 안해된것이 불만하다고 추수시에 도주한 박정녀가잇다 ─ 경기도 강화군내가면(江華郡內可面)에둔 이모(李某)의처 김원숙(金元淑)은 늘 농부의 안해가되여 호화로운 생활을 못하고 농촌에서 고생으로 지내는것을 한탄하다가 지난이십일밤에 행방을 감추엇스므로 그남편은 인천서에 수사원을 제출하엿는데 인천서에서는 그여자의 허영심에 빗추어보아 혹어떤자에게 유괴나밧지안엇나하야 그여자의 행방을 엄탐중이라한다

漁港厚浦에도 市內電話交換

체신국에서는 십일월일일부터 강원도후포(厚浦)우편소의 시내전화교환을 시작하기로 되엿다 그지방은 동해안에서는 수에드는 어항(漁港)으로 이와가티통신기관이 정돈됨을따라 아프로 더욱 발전하게될것이다

지푸테리야豫防
無料로注射實施

애기들에게 무서운병인『지푸테리야』를 철저히박멸하고저경기도위생과에서는 부위생과와부내각서와 협력하야 다음과가티 환자가만히나는 정에대하야 매일아츰아홉시부터 오후네시까지 예방주사를하기로 되엿스므로 학교에 가지안는아이(유치원을포함)로서 이주사를 마즌일이업는아이는 빼지말고 맛기를바란다고한다 그리고 도위생과, 부위생과, 순화병원(順化病院)에서는 언제든지 무료로주사를하기로되엿다

豫防注射日割表

施行場所	施行町名	施行月日		
三坂小學校	三坂通漢江通三角町	十一月七日	十六日	廿五日
櫻丘小學校	新堂町	〃	〃	〃
本町四集會所	本町四、五丁目	〃	〃	〃
元町小學校	元丁一、二丁目大島町	〃	〃	〃
阿峴小學校	阿峴町	八日	十七日	廿六日
西部隣保館	杏村町、松月町、冷泉町、平洞町、竹添町二三丁目、峴底町	〃	〃	〃
北部隣保館	計洞町	〃	〃	〃
東部隣保館	苑南町、蓮建町、惠化町	〃	〃	〃

非常時生業報國
指導者講習會開催
卅一日부터三日間道廳에서

경기도에서는 지난여름관하각군면에 조직된 근노보국단(勤勞報國團)의조직을 확대강화하야 비상시생업보국의 중요한 농촌운동으로하기로 결정하고 위선개풍(開豊)、장단(長湍)、파주(坡州)、부천(富川)、김포(金浦)、강화(江華)각군의 군、면직원으로 근노보국단지도단원자 칠십여명을 모여 삼십일일오후세시부터 사흘동안 도청제일회의실에서 지도자강습회(指導者講習會)를열기로되엿다 이것은 강화전등사(傳燈寺)에서 개최할예정이든것을사정에의하야 장소를변경한것이다 (사진은 동회장광경)

仁川府龍岡町民 朝鮮神宮에參拜

인천부용강정가정보국반(仁川府龍岡町家庭報國班)원일동은 삼십일일아침 인천신사와 조선신궁에참배하야 전승장병과 황군의 무운장구를비럿다

內鮮、差別根絕
爲先稱呼改善을協議

【大阪】 지난이십일일 정오부터 시내 대신루(大新樓)에서 신문게경제계금지사장(新聞界經濟界今枝社長)관서신문통신사 영정사장(關西新聞通信社影井社長)의 발기로 조선인칭호개선(稱呼改善) 간담회를 개최하고 각자의 조흔의견진술이 잇슨후 좌기사항을 협의하고 동오후세시에 폐회하엿다고한다

出席者
武田大阪商工會議所理事 同盟通信社大阪支社長 同近畿通信部長 本田大每社會部長 柳澤大每校正課長 竹田京城日報大阪支社長 今枝新聞界經濟界社長 影井關西新聞通信社長

協議事項
一、新聞 雜誌記事中 內地人、朝鮮人 半島人稱呼를撤廢할것
一、出身地를 發表時는 府、縣、道 郡 町 村 面 洞 里로써 表現할것
一、新聞 雜誌記事中 內鮮差別的取扱을 絕滅할것
一、新聞 雜誌記事中 支那人의 侮辱的 取扱의 根絕을期할것

精神作興週間
楊州郡의行事

【楊州】 국민정신작흥(國民精神作興)에 관한 조서(詔書)환발제십오주년을 마지하야 이를기념키위하야 오는십일월칠일부터 십삼일까지 일주일을 국민정신총동원강조주간으로 하야 양주군에서는 다음과가튼 행사를 하리라한다

十一月七日第一日 神社參拜 國體明徵
午前九時 議政府神明神社參拜
八日第二日 勤勞報國 努力奮鬪
가、二時間以上 勤勞奉仕作業
나、事務能率向上에 一層努力
九日第三日 生活刷新 反省戒心
가、室內物品의整頓 用紙節約
나、時間尊重 定時勵行
十日第四日 克己忍苦 時局認識
가、勅語詔書奉讀式
나、節酒節煙
十一日第五日 時局認識講演 座談會開催
가、라디오體操勵行
나、郡內面長高齡者訪問敬意를表함
十二日第六日 敬老慶幼 健康增進
十三日第七日 公德實行 公共奉仕
資源愛護 報恩感謝 傷病兵慰問

隣郡對抗庭球
楊州郡이優勝

【楊州】 의정부정구구락부(議政府庭球俱樂部)는 관민유지의 열렬한 후원으로조직되여 인군대항정구대회(隣郡對抗庭球大會)는 지난삼십일 여전코ー트에서 조회장(趙會長)사회하에 시작되엿는데 일기불순으로 불참한군도잇섯스나 일기도회복되여 원만순조로 우승기는 양주군이 획득하엿다는데 성적은다음과가다

第一回戰
○抱川郡(申永達·尹炳烈) 4―2 ×楊州郡(李鍾常·柳基瑞)
×(李龍成·李正鎭) 0―4 ○(村上·今井)
○(朴正保·久本) 4―0 ×
○(山榮·李口) 4―3 ×
×(水聰興·尹鎭采) 3―4 ○
×(金調成·朴殷義) 3―4 ○(權卒·尹領)
第二回戰
○(申永達·尹炳烈) 4―3 ×
×(朴正保·久本) 2―4 ○
○(山本·李榮) 4―0 ×(權卒·尹領)
第三回戰
×(申永達·尹炳烈) 3―4 ○(白·李春得)
決勝戰
×(山本·李聖榮) 1―4 ○(白·李春得)

武漢三鎭陷落에
旗와提燈으로祝賀!

【楊平】 기대하든 한구(漢口)함락의 공보를 듯자 양평군에서는 관내각면에 통첩을발하야 방방곡곡에서 축하식을거행하게하며 소재지양평읍에서는 가가호호축하의기를세우고 봉축등을달며 이십팔일오전열시부터 각학교생도와 각관공서직원기타일반민중이 남녀로소를물론하고 전부총동원이되여 국기행렬을하야 거리거리로 다니며 만세를부르고 밤에는오후여섯시부터 역시 낫파가티 전부집합하야 제등행렬과 가장행렬로 밤열시까지 거리로다니며 축하의만세를부르고 해산하얏다는데 유사이래 처음으로 대성황을일우엇다한다

【廣州】 지난이십칠일밤『라디오』를통하야 한구함락을들은 관공서직원과 민중은 감격에넘치는긔쁨과 애국심이 벅발하야 각관청(各官廳)과 주점에서는밤늦도록 축배(祝盃)를드는 환호성은 이곳저곳에서 흘러나왓고 이십팔일오전십시에 관민다수와 소학생들이 참집하야 전승봉고제를 광주신사에서 집행한후 간단한 약연으로 감개무량한 축배를올엇고 기행렬을 하얏는데 장사(長蛇)와가튼 기행렬에는 욱일(旭日)의 바다를일우엇다

【長湍】 대망의 한구함락의 쾌보가도착하야 칠만군민의의격과 환희는 절정에달하야 장단군에서는 지난이십팔일오전십시부터 장단신사에서 관민유지각학교생도 각단체 시민등 다수참열한가운데 한구함락봉고제를 엄숙히 진행하고 계속하야 축하기행렬로 옮기여 악대를선두로 완연장사의 일대행진을개시하야 세계전사에빗난 한페지를장식한 무적황군의전승을 축하하고 군청광장에서 관민합동의축하연을 성대히 개최하고 오후여섯시부터 제등행렬을행하야 전시내는 등불바다를 이루엇섯다

【蘇萊】 부천군 소래면(富川郡蘇萊面)에서는 무한삼진함락(武漢三鎭陷落)축하회를 이십팔일 거행하엿다는데 나제는 소래소학교아동 사백여명과 도창간이교아동사십명의 참가와 관민유지수백명 참렬로 소래면일원을 기행렬로 일주하엿다는데 소래소학생들의 군악소리와 일반의 만세성은 천지를 진동케하엿다 그리고 오후여섯시반에는 제등행렬로 소래소학교아동과 각관공서직원 일반유지 각리대표자 천여명이 소래면에집합하야 제

새마을巡廳記 ㉑
安國松峴司諫町會
學生中心의地帶로 商街도學校用品
天香閣의廣大한基地는問題

안국정(安國町) 사간정(司諫町) 송현정(松峴町)세동리를 합하야 새로히 안국 송현 사간(安國 松峴 司諫)정회로하고 그사무소가 안국정 오십이번지의 고서 상업중심지로서도 유명한 곳이다 이지대에는 총호수 팔백호에 사천삼백여명의 인구가 살고잇는데 실지인구는 이것의 몇갑절이나 살고잇스나 그것은 모다 시골서올너온 학생들의하숙인구로서 동리의 호적인구는 얼마되지안는다

그러므로이정내의 경제상황은 전부가 학생들을중심으로 성립되여잇다고하여도 과언이 아닐만큼 하숙생이 만흔곳이며 상업도 책점문방구등 학생과인연잇는상업이 일성한곳이다 이곳에는 식산은행의 광대한사택지가 잇고 별궁이잇는외에 천향각(天香閣)요릿집의 공지가 넓게벌려잇서서 발전에 지장이만타고한다

금번 새로히당선된 총대는 경성부회의원으로잇는 안국정우편소장 윤치소(尹致昭)씨고문엔 식산은행총재 임번장(林繁藏) 임호상(林虎相)양씨인데 모두그경력과 사회적지위로보아 명사들만망라되여잇스니 이정회의진영이야말로 공고하기짝업다 더욱 그밧게 평의원으로 한익교(韓翼敎)씨외십팔명의 멤버ー를 가지고잇스니 금상첨화격이다 새로 정회가 한번된뒤에는 파거의정회비부담이 이천삼백원의 연액을 주려서 일천삼백원으로 하고부의 보조금으로 유지하는 정회비는 제전(祭典)위생(衛生) 야경(夜警)에쓸터이라 한다더욱이정회에서는 아프로안동네거리를 중심으로 번화한상가(商街)의 거리를도모하야 황금정(黃金町)네거리 종로네거리 안동네거리의 삼거리가 경성의 도심(都心)을 남북으로 관통하는상업권에 참가하려고 여러가지설계를 꾸미고잇다

그리고 장차 사간정개천을덥는공사가 쯧나면 거기에 다가 북부 공설시장(公設市場)을 건설하야 북촌주택지를 중심으로한 큰경제적중심지를 만드려고하고잇는중이라 이에맹렬한운동을 하고잇는중이나 이정내에 덕성실업(德成實業)학교、숙명고녀등 세학교가잇다 원 한학은 조흔나요리집가튼것은 풍기상 학생들을 위하야 업새여 스면 정의 발전을 위하야 대단히 조켓다고 정민이 요망하고잇슬 뿐아니라 경성부도 이계획에의하야 멀지안흔장래에 사간정에 서서잇는 간선도로가 이정내를 뚤어 동쪽으로 뻗치질려이므로 이때야말로 일대비약을 도모하겟다고 미리부터 정내유지들은 은근히 기대하는 사람도 잇고 대기하는중이니 이것이 정말 목적될때 그날도 멀지안헛다하겟다 (사진은 총대 양재창씨)

國民의七割까지蛔虫이잇다
蛔虫은每月 各自의實行에서
藤澤友吉商店

新選文學全集 朝鮮文學讀本 大發賣中

結核治療
084031 Banyu
「萬有」チオザルコール
루ー고루사오지
新注射劑
本劑는구아야고ーㄹ수루폰酸가리를主成分으로하고 사리치ー루酸소ー다푸롬카루슘葡萄糖等을配伍하고(皮下用은비타민B를含有함) 구아야고ーㄹ劑의注射에依한直接作用과配伍藥의 解熱 祛痰 鎮咳 食慾亢進等의 各作用과아울러 結核 肋膜腹膜炎治療上의完璧을期하엿슴。
名稱이비슷한類似品잇슴 チオザルコール「萬有」에注意해주십시요
靜脈用 20c.c. 五管入 五十管入
皮下用 10c.c. 十管入 五十管入 20c.c. 十管入 五十管入 50c.c. 五管入 五十管入
發賣元 萬有製藥株式會社 東京市日本橋區本町三丁目 京城府本町二丁目百番地 奉天大和區加茂町十五番地

朝鮮特許代理局 京城府光化門通 電話光化二四七一番

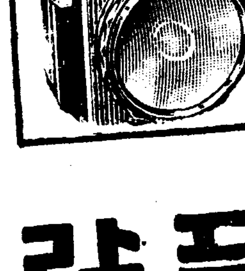

本報咸南支社 咸興府大和町三丁目六 電話一一四三番
十月二十八日부터二十一日까지(四日間) 日晩晝夜二回正午六時開映 夜間七時晝間一時開映 大衆料金階上二十錢階下十五錢均一
◇全勝キネマ社作品 嚴窟王ターサン 主演 樺山龍之介 宮川敏子 監督 山田兼則
◇東寶映畫作品 かつぼれ人生 主演 永田キング 三條正子 監督 矢倉茂雄
◇朝鮮映畫超特作 朝鮮語全發聲版 旅路「나그네」 主演 王平 文藝峰 獨孤峻 監督 李圭煥
次週特別公開 十一月一日부터 アルプス槍騎隊 エノケン靑春醉虎傳 ニュース名月
京城新富町 電話本局五六七七番 新富座

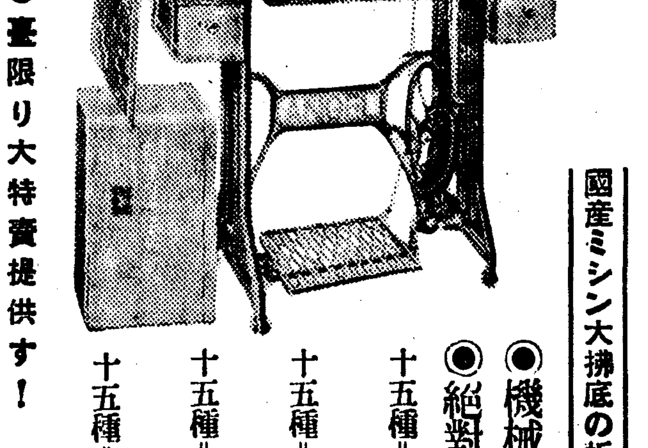
國産ミシン
國産ミシン大拂底の折から註文殺到す
◉機械の性能と運轉輕快で賞讚を博し
◉絕對追從を許さぬ日本一安價で提供す
十五種=十六型手廻ミシン機…六十九圓五十錢 ▲小賣協定値段……金百二十圓也
十五種=十八型足踏ミシン機…九十五圓 ▲小賣協定値段……金百八十五圓也
十五種=八十三型 高級キャビネット式…百四十五圓 ▲小賣協定値段……金二百五十圓也
十五種=八十三型 高級應接間用机型…百七十五圓 ▲小賣協定値段……金二百八十圓也
運賃は……當方持 荷具料は……弊社持
▲二〇〇臺限り大特賣提供す!
製造元 名古屋市西區傳馬町 東西商事社 電話本局七八番四五二六番 振替名古屋一三六二四番

담배피는이의
モ ス
カ カ

長篇小說 薄命 (131)

韓龍雲 作 鄭玄雄 畵

결혼 二十八

『그럼 얼마나 어때야 이쁘다고 하나요 나는 가지로 다니면서 여자를 상당히 보앗지마는 순영씨가티 여러가지로 구비한 인물은 처음보앗는데요 사람의 인물을 이타는것은 뵈이는 구석이 따로잇는것 어니까요』

대철이는 순영이를 보면서 다시 술잔을 본다

『에그 선생님두 공연히 그러시지 마서요 부끄러워 죽겟네 입분이 못낫다고 그러케 조롱하시지 마서요』

순영이는 웃음에 감기는 눈으로 대철이를 흘겨 보더니

『약주나 잡수서요』

하고 술을 친다

『세상에 꼭지 허다하게 만치마는 보는사람의 주관을 따라서 다각기 조하하는것이 다릅니다, 마찬가지로 사람을보는것도 그러하여서 서로 취하는 점이 다를뿐 아니라 심하면 갑(甲)은 박색이라고 하는 것을 을(乙)은 일색이라 보는것

내밀면서

『한잔 더주시오 이번은 내술로 먹엇거니와 또 순영씨 대신으로 먹어야지 사람은 남녀간에 약조를 지켜야 하는것 어니까요』

하고 바라나된 눈으로 순영이를 본다 무에라고 말을해야 조흔줄는지 모르는 순영이는 웃는 입접에서 흘른는

『에그 참!』

이타는 한마디로 천언만어를 대신하고 술을 가득히 부어주면서

『이것은 제 대신이야요』

순영이는 자기 존재(存在)의 전부를 그술에 다서 주는것처럼 그때의 심리상태는 아무런 반항작용(反抗作用)이 업섯다 대철이도 순영이의 참된 정신에 감동이 된것처럼 한참동안 진정 하는것처럼 잠잠히 잇더니

『이것은 딴말슴 입니다마는 드르니까 저금을 만히 하섯다니 어떠한 처지에 잇서서 어떠케 저금을 하섯서요?』

술잔을 든채로 몸을조금 굽

고 보는수도 잇스니까요 순영씨 자체로서 또는 다른사람으로서 순영씨의 인물을 평가(評價)하는것은 별문제이겟지요 그러나 나로서는 첫인상어 조왓고 볼수록 더욱 그러한데요 나는 더럽끗만치도 순영씨의 환심을 사기위하야 본의아닌말을 하는것은 아닙니다 순영씨도 지금 말슴은 그러케 하지마는 언제던지 거울을 대할때에는 『어만하면』하고 스스로 웃으실것입니다……가령 순영씨의말슴과 가티 나의 아까한말을 거짓말이라할지라도 지금한말만은 참말이지오?』

대철이는 여상하게 눈웃음을치면서 순영이를 보다

『말대답을 하면 점점 더하실테니까 말대답을 안해야지, 그럼 그러라고 하시고 약주나 드서요』

순영이는 잔을 드려서 거진 대철이 입에 다을만치 권한다

『먹지오 오늘저녁가티 조흔때에 술을 안먹고 언제 먹겟습니까 나는 순영씨가튼…… 래라고 할까 나는 『미인』이라면 반대하실게고 『박색』이라고는 내가 하기실코 거저 순영씨라고 하겟 나는 순영씨의손에 술을 바더먹는것만해도 여간한 광영이 아닙니다』

나는 어려케 질거운 마음으로 술을 먹어 넘기는 서음어니까요 아! 참 유쾌하다』

대철이는 잔을 바더서 단숨에 마시더니 술잔을 잡은채로

히고 못는다

『저금어 무슨 저금어야요』

순영이는 가분이 새로워진다

『그럼 저금한일이 조금도 업서요?』

『그까짓것 저금이라고 할것이 잇나요 푼푼이모하서 저금어라고 한것이 한 어백여원어

『어백여원이 적은가요 안해는 의 다소야 하여간 어린 처지에 잇스면서 어떠케 저금할 여유가 잇섯는나 말슴어지오 그것이 쉬운일이 아니거더니요』

대철이는 그제야 술을마신다

劇團 劇硏座의 第二回名畵鑑賞會

극단극연좌(劇團劇硏座)에서는 제어십일회 공연준비중 제위된다 수가 지방으로 나갓스므로 부득이 오는십일일오, 융양강가명회장삼대회(名畵鑑賞大會)를 게최하기로되엿다고 하는데 상영프로는 다음과갓다

一、瑞典 劇文藝 인생原作 『패어·긴트』

二、日本現役作家 眞船豊原作 『太陽의아들』

三、漫畵 『포파이의彫刻家』

상연시간은 매일오후영시경각부터 속영(續映)이요 요금은 이십전이라고한다

爆笑隊一行 國成社서公演

南朝鮮과 西朝鮮을巡業하고도라온 京城爆笑隊…朴齊行, 金元浩, 申카나리아, 孫一平, 李福本, 崔仙等, 秋蓮, 銀鳳 一行은 十一月一日부터 三日間 國成社에서 公演할려이라는데 特히女流漫談家 金元心의 出演은異彩를띄우고잇다한다 (寫眞은 金元心孃)

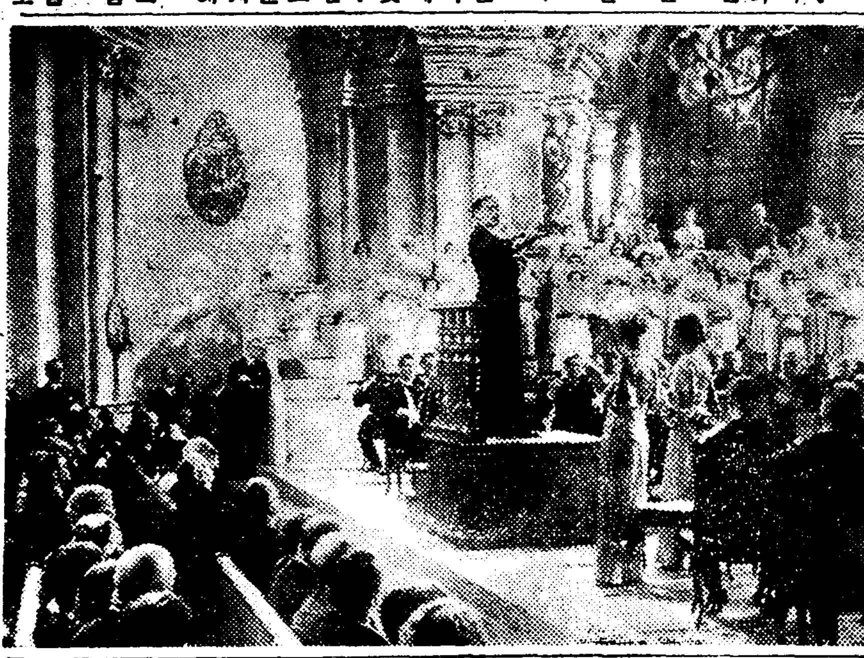

新映畫紹介 "第九交響樂" (若草劇場上映)

어映畫는베ー토벤의第九交響樂을 主題삼은것으로 안다면 爲先여기서 訂正해두어야한다 어映畫의 原名은 最終의和音 어라는뜻어다 어려케 通題를 부치는데는 어映畫에게第九"가 重要한 音樂의 한部分을차지한데서 온宣傳的題名일뿐아니라"第九"라는 偉大한音樂의 힘으로 말미암아 不幸의밋창에빠진 한女子를 救하야내게되는것이요, 이女子의 更生으로써 어映畫의事件은 展開되는까닭어라

그러므로 여기 簡單한 으 作品의內容을 이야기해야한다 어린子息까지 버리고 保護者없때문에 故國獨逸을떠난"한나"夫妻는 紐育에 逃亡하엿다가 드디어 除夜의 狂騷속에서 男便은 生活의 敗北者로 中央公園에서 自殺하고만다 안해인"한나"는 이意外의事變으로 드디어 貧寒우에 落膽이덧처 病席에누어 잇게되엿다 마침 二月十六日밤『라디오』는 伯林交響樂團의 第九交響樂을 世界的으로 中繼한다 生에對한 모든 希望을 일흐면"한나"는 베ー토벤의 偉大한 音樂의힘에 끄을러드디어 最終樂章의 合唱을듯고 새로운 生의希望을안고 病席에서 일어나게된다 그리하야 다시故國을 向하야 단하나인 어린아들"페ー터"를찾자스러며 난다

一方 伯林交響樂團을 指揮하는"가알베르그"는 美貌어 하야 따문에 結婚은하얏으나 相互理解못한 苦悶을 품고잇다 드디어 안해는 無常한 異占者

에게로 쫏처다니는 一種의迷信者가되고 마러다"갈벤베르그"는家庭의 平和를 恢復하랴고 마침孤兒院에 맛겨진어린"페ー터"(한나의아들이다)를養子로 入籍까지 시켯다 그러나"페ー터"는 養父養母"카를로테"에게는 어러타할愛情을 느끼지안는다

여기 아들"페ー터"를 차저 한나는 伯林으로왓다 그러나 이미사랑하는 아들은 남의손에서키워지는것이 아닌가 드디어그는 "페ー터"의 乳母로雇傭된다 그런데 여기두가지事實이생겨낫다 하나는『한나』를미워하는『카를로테』는 『한나』가『페ー터』의 안해로왓다는것을 安으로 알아내고 어린 『한나』를 逐出하고 한다 하나는 『롯테』는 룹古者의 의 돌아내어 自殺을 이르켰다 이것이 퇴원후 法廷에公開되어 殺人未遂로되어 이事件에 드디어 어

의 "嫌疑者"는 『한나』와『갈펜베르그』는下女『코레ー제』의 證言으로 모든事實이 暴露되어 새로운人生의 光明이音樂과함께펴저나오는다

이映畫를通하야 우리는 最高音樂藝術과 一種新派的通俗的母性愛를 有機的으로 結合시켜 獨逸人的音樂狂信의 一面을 보여려는 나치스의統制된 藝術政策이 그裏面에숨엇다는事實을 저버릴수업다

伯林交響樂團의 演奏하는別의豪華로움고 아니 世界最高의 問題요 적어도 이映畫는 그야말로 적지안한 滿足한다는데는 어느하나의 "폴리시"때문에 좀더 노은藝術境地에 어르지 못한것은 매우 遺憾이다

演技로는 새로운 舞臺出身이라는"한나"役의 "마리아·폰·타스나디"의 哀艶하고도淸楚한演技와"카를로테"로扮裝한"릴·다고퍼"의 官能的放縱性의 對照를 보여주고잇다(映畫는 十一月一日부터若草劇場에서上映)

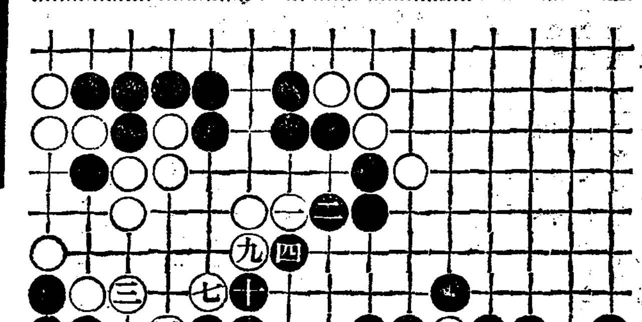

『家庭時間』 (一日後一、一五分)

電氣의經濟的使用에對하야 朴承基

이십세기는 전기의 시대어라고합니다 그만큼 우리와 전기의 접촉(接觸)은 만습니다 그러나 아직도 우리의 생활을 태서제국(泰西諸國)의 그것과 비교해보면는 훨신 전기와 먼생활을 하고잇는것입니다 생활어문명화(文明化)할수록 모든것이 전화(電化)하게됩니다

지금 우리의 가정생활도 전에 비교하면는 훨신 전화된감이 만습니다 적으나마 전열기구(電熱家具)들을 쓰게되엿고 전등을켜고 『라디오』를듯고 아침부터 저녁까지의 전기의 생활은 점점 더 밀접해지고 잇습니다 우리는 어떠에 전기의 경제적 사용에 대하야 배워야겟습니다 오늘은 가장 알기쉬운것부터 시작해서 전기를 쓰는법을 말씀하겟습니다

나의하로 玄舜英

요새는 이러저러해서 놀이잇스면 映畫구경가는것어 나의消日어다 職業때문에 어러케 내時間은 모조리 빼앗기고만세음어다 午後가되면 本町을것는다 때로는 新堂町附近獎忠壇을 걸어본다

가을 버치 유달리무르듯앗다 오늘 意外로城隍堂出演의부탁을바덧다 나는映畫구경가는것을 지로 생각해보앗다 諸을해다이번女子의 關係도잇서서 承諾을햇다 그런데"漢江"때 는 나뿐어라고한다 문뜩"漢江"때의具 翠燕생각이 난다 가엽시 어세상을떠난 동무의얼굴이 눈아페 울고도십다 생각하면虛無한노릇어다 거울아페서 한번 우서보앗다 가을하늘이 밝고놉다 어디旅行이라도 떠나고십다 都會生活에다시금 倦怠를 느껴진다 어서"로케"라도 떠나고십다

라디오 JODK 라디오프로그람

十一月一日(火曜)

◇午前七時五一分(東)라디오體操(第一放送에依함)
◇同一〇時三〇分 氣象通報 家庭메모 日用品時勢
◇正午(東)時報
◇午後零時五分(東)하ー모니카合奏 福島하ー모니카앙상블
◇同零時三〇分 뉴ー스
◇同一時一五分 家庭時間『電氣의經濟的使用에對하야』 朴承基
◇同四時 뉴ー스 職業紹介
◇同六時 月例講話 朝鮮日報主筆 李勳求
◇同六時一五分 어린이新聞
◇同六時三〇分 講演『二宮先生과農業』(三) 全聖旭
◇同七時 뉴ー스 銃後美談 天氣豫報
◇同七時三〇分 講演『皇居遙拜에對하야』 朝鮮總督府社會敎育課長 金大羽
◇同八時(東) 管絃樂 요한슈트라우스父子作品集 一、喜歌劇『집시ー男爵』序曲 二、皇帝圓舞曲 三、라데츠키ー行進曲 콩세르포올레ー르 指揮 山口雅章
◇同八時三〇分 新作才談『同窓生』ー李瑞求作 金元浩 孫一平
◇同九時 京畿歌謠 一、놀량 二、압산打鈴 三、뒷산打鈴 四、경발님 五、잡雜歌 六、자진雜歌 金順紅 金香蘭
◇同九時三〇分 뉴ー스解說
◇同九時四〇分(東)時報 뉴ー스 今月天體案內 氣象通報 明日曆 翌日順序
◇同一〇時 地方으로보내는뉴ー스
◇同一〇時一〇分 中等國語講座(一八) 李完應

第一放送
◇午後零時五分(東)하ー모니카
◇同六時(東)童話
◇同六時一五分(東)講演
◇同七時一五分 前線으로부터
◇同七時四〇分(自北京)
◇同八時(城)物語
◇同八時三〇分(東)落語
◇同八時四〇分(東)青年時間
◇同九時一〇分(東)浪花節 라디오드라마

二日(水曜)

◇午前七時五一分(東)라디오體操(第一放送에依함)
◇同一〇時三〇分 氣象通報 料理製法『떡국기』 日用品時勢
◇正午(東)時報
◇午後零時五分 歌謠曲(레코ー드)
◇同零時三〇分 뉴ー스
◇同一時一五分 德牛講演『國民은健康의根本』 醫學博士 金東益
◇同四時 뉴ー스 職業紹介
◇同六時 조훈音樂『拍子의種類』 朴慶浩
◇同六時二五分 어린이新聞
◇同六時三〇分 講演 二宮先生의不借金而返債法 全聖旭
◇同七時 뉴ー스 銃後美談 天氣豫報
◇同七時三〇分 講演『全體主義의原理』 朝鮮日報 咸尙勳
◇同八時 音律 靈山會相中上 靈山 中靈山 잔도도리 三絃
◇同八時三〇分 古談『以惡報德』 朝鮮正樂傳習所員 康秋岡
◇同九時 伽倻琴併唱 一、短歌 竹枝芒鞋 二、唱劇調 가、재비踏程記 나、夢中歌 鼓手 韓成俊 李素香
◇同九時三〇分 뉴ー스解說
◇同九時四〇分(東)時報 뉴ー스 氣象通報 明日曆 翌日順序
◇同一〇時 地方으로보내는뉴ー스
◇同一〇時一〇分 初步國語講座(二八) 宋今璇

第一放送
◇午前六時三〇分 支那語講座
◇午後零時五分(大)小唄
◇同六時(大)童話
◇同六時一五分(東)講演
◇同七時三〇分(大)歌謠
◇同七時四〇分(東)講演
◇同八時(東)浪花節
◇同八時三〇分(城)歌謠曲
◇同九時(東)드라마
奏樂
◇同八時四〇分 라디오드라마 『海風』三幕 南村作 —配役— 黃激 龍女(그안해) 車紅女 晶子(그愛人) 金鮮英 父 卞基鍾 母 柳海草 嚴美(龍女同生) 金鮮英 眞石(李三의아들) 盧美鈴 黑眼鏡쓴사람 卞基鍾 靑春座 解說者 韓一松 管樂 胡在晟 노래 李麗淑 演出 金黑 效果 崔一
◇同九時三〇分 뉴ー스解說
◇同九時四〇分(東)時報 뉴ー스 氣象通報 明日曆 翌日順序
◇同一〇時 地方으로보내는뉴ー스
◇同一〇時一〇分 레코ー드音樂

三日(木曜)

◇午前七時五一分(東)라디오體操(第一放送에依함)
◇同一〇時五〇分 氣象通報
◇正午(東)時報
◇午後零時五分 合唱(레코ー드)
◇同零時三〇分 뉴ー스
◇同一時 雅樂ー李王職雅樂部員 一、合樂 君が代 二、管樂 鳳凰吟 三、唐樂 壽齊天 四、合樂 海ゆかば 五、唐樂 萬波停息之曲 六、管樂 瑞日和之曲 指揮雅樂師長 咸和鎭
◇同一時三〇分 獻詠歌披講式實況(國語)ー朝鮮神宮奉贊殿으로부터中繼ー
◇同四時 뉴ー스
◇同六時 唱歌와이야기 一、唱歌 1、君が代 2、海ゆかば 3、明治節 4、進軍 5、朝日夕日 協成尋常小學校兒童 피아노伴奏 李善信 二、이야기『明治節』 宋光勉
◇同六時二五分 講演『明治天皇의聖德을追慕하야』 高元勳
◇同七時 뉴ー스 天氣豫報
◇同七時三〇分 歌曲 一、羽調頭擧 二、羽樂 三、邊界樂 四、花編 五、編樂 洋琴 金相淳 大笒 金永根 杖鼓 金一宇 金點紅 趙香紅
◇同七時五五分 唱劇調 一、短歌 二、唱劇調 沈淸歌 南漢山城 鼓手 朴初月
◇同八時一〇分(東)軍歌와吹奏樂 韓成俊

로케이슌通信 積雪期를압두고 朱仁奎

十月十一日 午前 열한時에 李圭煥 한 사람으로 加入하엿다. 李圭煥! 예전의 再生의 압날에 光榮이 엿스라。

驛에나 마지러 갓다 세수주머니를회저으며 내리는 대머리 정년 오는 그는왓다 나는 반가웟다 내 만에 한잔을 信用하고 數千里밧 면데를 와 주것은 비단 그가 아리랑 以來 내 映畫의 벗이오 同鄕의 知己란 關係以上의 友誼 업시는 어려운 일이엿다 나는 그것이 반가웟고 고마워다 밤에 聞島로 도라와서 小宴을 열어 노코 맘으로 그를 마지하엿다 곳 李圭煥君 歡迎會란 명목하에ーー그는 오늘 부터 正式으로

十月十六日 計劃을 確하고 上京하엿든 弘燦兄이 飛行機로 도라왓다 오는 即時로 『秋收』 撮影을 시작ーー그러케 부터 初氷을 보게된 聞島의 氣溫은 갑작이 下降하야 外景撮影도 추을지경이다 그러나 밤지 흘르하야 엄의 能率이 벗지 올으다 夕陽어 누엇누엇 해서 도라오니 撮影部隊가 來日일의 準備 婚姻상을 제법 우리우리하게 채리고잇다。

十月十九日 浅山과聞島의 『가을』 撮影은 어로誌了 『겨울』 場面은 積雪을 기다려야 하겟고 그사이에 셋트撮影을 하려 했으나 年內에 完成 한다는 豫定이엇스나 明春에나 開封이되다하기에 그때와 撮影期까지의 二三個月間은 一種空休가될것 이러케 … 聞島에서

比律賓遠征朝鮮代表選拔兼 第五回全朝鮮拳鬪選手權大會

日時 十一月四、五、六日午後七時
場所 太平通 朝鮮日報社 大講堂
申請 十一月二日까지 總督府社會敎育課內同聯盟으로
主催 全朝鮮拳鬪聯盟
後援 朝鮮體育協會 朝鮮日報社

細碁戰의不注意로 白半戶의惜敗

前回에서 말하바와가티 白一八二 子의一六은 아무리한 根據도 計劃도업시 左右두渦를 遮斷하야 黑一八二乃至一九〇의應應이 實行되고 그리하야 黑이 先手를가지게되니 黑一九一이 午의一四에두어 左邊의白地까지 부서노다 그러므로 白一八二以下의 四六手順에 依하야 이方面의 四、五戶의黑戶가 抹消되엿스나 黑一九一의 侵入으로말미아마 左邊白地戶가 七、八戶 減少되고 그와同時에 그下隅의黑戶가 七、八戶增大하엿스니 結局 白의損이 十戶以上이되리라고 생각한다 그리고 白一八二를 巳의一五에 두어 左邊의 白地를 安保하엿스면 그下隅의黑地가 增大할수잇는것은 勿論이오 中央에 黑戶가構成되면 그만큼白戶도 形成되엿슬것은 別問題와가티 또黑一九一 午의一四에對하야 白一九二가 午의一五의白一點을 버리고 午의一三으로 殘軍만 救한것은 正當하거니와 白一九四가 寅의一二에두어 二戶의細碁에 先手를 써버린것은 싱거운일이 아닌가 白지? 그리하야 未의一四의 白一點까지 黑에게 割讓하고 말엇스니 어것이 敗因이아니라할는지? 어떠든 그와가티 조흔局勢가 白一七八、一八二、一四九等의 過誤가 果然하야 오히려 기울러게된것은 否定할수업는일이라고 생각한다 黑一九六乃至白二〇六은모두 當然한 應應이오 黑二〇七이 면저戌의二二에두어 이方面의 應手에 손을써스면 白은 上邊工作에 보다有利한 應應이實行되엿슬것인데 誰와가티 黑二〇七乃至白二一〇의手順을 實行하야黑의妙能을 百度로發揮한것은 局面에 對한 高手의 細碁手法이 宛然하다 黑二一一乃至黑二一五는 通例의手順이오 白二一六 丑의一四는 一戶이니 申의二의 四戶牛을 占하는것이 올커니와 黑二一七어도한 申의二를 占하지안코 子의一三의 一戶를 擇한것은 詐欺不定이 아닌지? 그리고 白二一八乃至白二四六은모두 當然한應應으로서 是非가 잇슬수없는 일이어니와 그러하야 白이盤面五戶의 敗北을當한것은 實로 可惜한일이다 局勢를 回顧하면 中盤에白어 不利하엿다가 그末期에이르러 有利하게되엿는데 終盤의 細碁戰에서 다시 頹勢를 招致하야 마츰내 敗北을 當하고말엇다

新秋對戰 國手爭覇譜 =(13)=

白 盧史楚
黑 任佑植
(込出四目半)

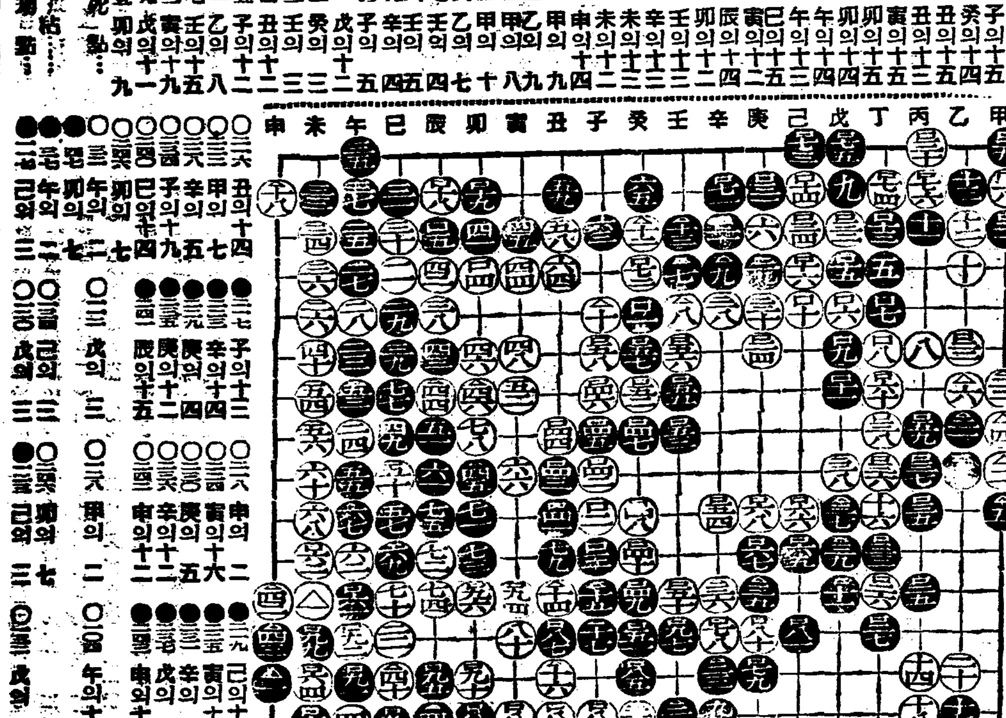

參考圖

祝長淵邑制實施
長淵邑 和信連鎖店 吳成根
長淵郡樂道面五廬里 鑛業 金洛洪
長淵邑 泰和樓 李亨秀
長淵郡廳 職員一同
長淵曉公立尋常小學校 職員一同
長淵郵便所 職員一同
長淵郡長淵邑西里 有志 金正浩
長淵邑南里 內外肥料商 呂宅俊
長淵邑會議員 金泰鉉
長淵邑會議員 黃顯相
長淵邑會議員 吳宗錫
長淵邑會議員 朱仁哲
長淵邑會議員 張翼奎
長淵邑會議員 李祥白
長淵邑會議員 康仲模
長淵邑會議員 文鼎錫
長淵邑會議員 金周京
長淵邑會議員 姜基秀
長淵邑事務所 職員一同
長淵邑 救世醫院
長淵邑 新興貿易社
朝鮮運送株式會社長淵取引店 高應振 電話二七番 振替京城一六〇九番
長淵邑 兄弟洋服店 元福承

長淵邑 丸三運送株式會社取締役 朴順玉
長淵邑 有志 洪錫萬
長淵邑 崔善珠
長淵邑 金桂花
長淵邑 金玉蘭
長淵邑 李英月
長淵邑 李香花
長淵邑 盧京花 / 韓錦花 / 吉蓮花 / 梁桂月 / 吳英月 / 金彩雲 / 高鶴仙 / 李蓮紅 / 金山紅 / 康明花 / 朴順玉 / 明月心 / 裵月心 / 趙彩雲

祝河東邑制實施
河東稅務署
河東警察署
余衡奎
文太涉
余宰奎
慶南合同銀行河東支店
河東郵便所
河東邑

朝光 十一月號 거이絕版 定價 四十錢

松竹映畫 キネマ
二十八日より三日間
◇大船超大作 伏見晃 原作 佐佐木啓祐 演出 荒城の月 佐野周二·高峰三枝子·佐分利信·高杉早苗 競演 荒城のほとりに描き出された藝術と戀の繪卷
◇松竹京都特作 大曾根辰夫 監督 次郎吉唄ざんげ 高田浩吉 主演
◇松竹京都特作 並木鏡太郎 監督 富吉立つ 退屈男 市川右太衞門 主演
各社ニュース

國成社 電光三四九三番
爆笑隊大公演 十一月一日、二日、三日間 晝夜二回 晝一時 夜七時 料金 三〇、二〇
漫談、漫謠、넌센스、스케치、(寸劇)드라마、喜劇
『戀愛合同線』 一幕
『가을의哀愁』 一幕

第一劇場 電光 一七五九
松竹大船ナンセンス映畫 上原謙 主演 齋藤寅次郎 監督 黑豹脫走曲
次週豫告 家庭日記前後篇大會
松竹大船超特作全發聲 佐佐木康 監督 神秘な男
ボルネオの怪獸
人類一億年의暴露 米國 社超特作 全發聲日本版
十月三十一日晝間早日三日間大興行

大陸劇場
◇伊太利映畫協會製作 カルミネ・ガローネ監督 シピオネ アンニバレ・ニンキ カミロ・ピロット 主演
◇東寶特作 明朗篇 岡田敬 演出 靑空二人組 藤原釜足·椿澄枝·柳谷寬·山縣直代 主演
◇RKO超大作 偽裝の女 カザリン・ヘプバーン フランチョット・トーン
讀賣·京日·パ社ニュース

若草劇場
十一月一日より七日マデ 七日間
第九交響樂 (獨逸ウーファ映畫)

東洋劇場
劇團豪華船大公演 待望의名劇 遂上演!
林仙圭 作 『마귀가한斤』 一幕
『流浪三千里』 二幕八場

桃花劇場
靑春部隊 監督 洪開明氏
松竹大船作品 ママの綠談
大每讀每ニユース
『한번이最後의日』
次週 漢江 結婚ノ夜

黃金座 日活
十月廿六日ヨリ十一月一日マデ
北へ歸る 11•00 2•50 6•20
アトラクション 2•15 8•00
ニユース マンガ 12•30 4•20 8•35
或る女 12•40 4•30 8•45
アトラクション＝長谷川一郎 出演
午前中入場者30錢均一

映畫は日活 偕樂館
二十七日より封切
◇メトロ社超大作 ドロシー・アーズナア女史監督 花嫁は紅衣裳 ジョン・クロフォード フランチョット・トーン ロバート・ヤング
◇日活多摩川特作 原名島新聞記者 街の旋風 小杉勇・花柳小菊・見明凡太郎 主演
◇獨シネアリアンツ作 カール・ハートル監督 嘆きの木蔭 パウラ・ヴェッセリイ ウイリ・フオルスト グスタフ・グリュンドゲンス 主演 歷史の後には常に佳人の涙がある!これはハプスブルグ家の王女マリアルイズの悲戀物語
◇朝日 パテーニュース